



CÁMARA DE CUENTAS DE LA REPÚBLICA

**INFORME DE AUDITORÍA A LOS ESTADOS FINANCIEROS
INSTITUTO DE ESTABILIZACIÓN DE PRECIOS
(INESPRE)**

**Por el período comprendido entre el 1ro. de enero de 2012
y el 31 de diciembre de 2013**

(OP. No. 003889/2014)





CÁMARA DE CUENTAS DE LA REPÚBLICA DOMINICANA

INFORME DE AUDITORÍA A LOS ESTADOS FINANCIEROS INSTITUTO DE ESTABILIZACIÓN DE PRECIOS (INESPRE))

ÍNDICE DE CONTENIDO

<u>Capítulo</u>	<u>Descripción del Contenido</u>	<u>Página</u>
I.	INFORMACIÓN INTRODUCTORIA	
	1. Antecedentes	1
	2. Objetivos de la auditoría	1
	3. Alcance de la auditoría	2
	4. Base legal y disposiciones legales aplicables a la entidad	2
	5. Objetivos de la entidad	3
	6. Estructura organizativa de la entidad	3
	7. Principales Funcionarios de la entidad	4
II.	DESCRIPCIÓN DE LOS HECHOS	5
III.	INFORMACIONES FINANCIERAS DE LA ENTIDAD	8
IV.	OBSERVACIONES DE AUDITORÍA	26
V.	CONCLUSIONES	33
VI.	RECOMENDACIÓN GENERAL	33
	ANEXOS	34



CÁMARA DE CUENTAS DE LA REPÚBLICA DOMINICANA

INFORME DE AUDITORÍA A LOS ESTADOS FINANCIEROS INSTITUTO DE ESTABILIZACIÓN DE PRECIOS (INESPRE))

SIGLAS Y ABREVIATURAS

Cámara de Cuentas de la República Dominicana	CCRD
Contraloría General de la República	CGR
Dirección General de Contabilidad Gubernamental	DIGECOG
Dirección de Auditoría de la Cámara de Cuentas	DACC
Registro Nacional de Contribuyente	RNC
Número de Comprobante Fiscal	NCF
Cédula de Identidad y Electoral	CIE
Impuesto sobre la Renta	ISR
Dirección General de Impuestos Internos	DGII
Normas Internacionales de Información Financiera	NIIF

INFORME DE AUDITORÍA A LOS ESTADOS FINANCIEROS INSTITUTO DE ESTABILIZACIÓN DE PRECIOS (INESPRE)

I. INFORMACIÓN INTRODUCTORIA

1. Antecedentes

Este Informe en borrador contiene la auditoría a las informaciones financieras presentadas en los Estados Financieros del **Instituto de Estabilización de Precios (INESPRE)**, la cual se realizó acogiendo las instrucciones dispuestas por la Cámara de Cuentas de la República Dominicana, a través del Oficio de la Presidencia No. 003889/2014 de fecha 24 de marzo de 2014, cumpliendo con el Plan Anual de Auditoría, aprobado por el Pleno de Miembros, según Resolución No. DEC. PL-2014-009 de fecha 2 de abril de 2014, amparados en el Artículo 33 de la Ley 10-04, de fecha 20 de enero del año 2004.

2. Objetivos de la auditoría

2.1. Objetivo general

La Ley 10-04, de fecha 20 de enero de 2004, de la Cámara de Cuentas de la República Dominicana, establece: "**Artículo 30. Clases de Control Externo (...) Párrafo I.** La auditoría financiera se realiza con el propósito de emitir observaciones, conclusiones, opiniones, disposiciones y recomendaciones sobre la legalidad y confiabilidad de la información presentada en los estados financieros y presupuestados de las entidades sujetas al control de la Cámara de Cuentas".

2.2. Objetivo específico

Examinar, utilizando las Guías Profesionales emitidas por la Cámara de Cuentas de la República Dominicana, las transacciones, registros, documentos, informes y Estados Financieros, con el propósito de comprobar el cumplimiento de la entidad con las disposiciones legales vigentes aplicables, incluyendo las normativas contables, presupuestarias y de control interno, para así sustentar el dictamen sobre la razonabilidad y legalidad de las cifras e informaciones contenidas en los Estados Financieros de la entidad, por parte de los auditores asignados por la CCRD.

3. Alcance de la auditoría

La auditoría a los Estados Financieros del **Instituto de Estabilización de Precios (INESPRE)**, abarcó el período comprendido desde el 1ro de enero de 2012 hasta el 31 de diciembre de 2013, basados en la facultad que le otorga la Ley 10-04, de fecha 20 de enero de 2004, a la Cámara de Cuentas de la República Dominicana.

La auditoría se realizó de conformidad con las Normas de Auditoría Gubernamental y las Guías Profesionales de Auditoría emitidas por la (CCRD); esas Normas requieren que cumplamos con requisitos éticos y que planifiquemos y realicemos la auditoría para obtener seguridad razonable acerca de si los Estados Financieros están libres de representaciones erróneas de importancia relativa.

Se ejecutaron procedimientos para obtener evidencia de auditoría acerca de los montos y revelaciones en los Estados Financieros. Los procedimientos seleccionados dependen del juicio de los auditores participantes, con la supervisión y aprobación de la DACC, incluyendo la evaluación de los riesgos de representación errónea de importancia relativa en los Estados Financiero, debido ya sea a fraude o error. Al efectuar esas evaluaciones de riesgos, los auditores consideran el control interno relevante para la preparación y presentación razonable de los Estados Financieros de la entidad, a fin de diseñar procedimientos de auditoría que sean apropiados en las circunstancias, pero no con el propósito de expresar una opinión sobre la efectividad del control interno de la Institución.

Una auditoría también incluye evaluar lo apropiado de las políticas contables utilizadas y la razonabilidad de las estimaciones contables hechas por los funcionarios responsables, así como evaluar la presentación en conjunto de los Estados Financieros.

4. Base legal y disposiciones legales aplicables a la entidad

El **Instituto de Estabilización de Precios (INESPRE)**, es un organismo descentralizado del Estado, con carácter autónomo y patrimonio propio e investido de personalidad jurídica, con todos los atributos inherentes a esta calidad, con su domicilio en la ciudad de Santo Domingo de Guzmán.

Ley 526, crea el Instituto de Estabilización de Precios, de fecha 11 de diciembre de 1969.

Otras disposiciones legales aplicables a la entidad, se detallan en el **Anexo 1** de este Informe.

5. Objetivos de la entidad

El **Instituto de Estabilización de Precios (INESPRE)**, de acuerdo a lo establecido en el Artículo 2, de la Ley 526, de fecha 21 de diciembre de 1969, su objetivo principal es regular los precios de los productos agropecuarios, cuando la situación de dichos productos en el mercado nacional a juicio del Instituto lo requiera, a través de los procesos de oferta y demanda de los mismos.

De acuerdo al Plan Estratégico Institucional 2012-2015, los objetivos son:

- a) Promover una cultura organizacional donde el personal se vincule con el desarrollo de la Institución.
- b) Facilitar la articulación de los procesos de planificación involucrando todas las áreas de trabajo.
- c) Adecuar la comunicación interna y la tecnología en la Institución de forma eficiente.
- d) Reacondicionar la infraestructura que aún no han sido mejoradas y comprar equipos más modernos que agilicen los trabajos.
- e) Continuar con la modernización, ampliación y mejoramiento en los procedimientos de logística, distribución y comercialización.
- f) Regular las normas, establecer controles y generar mecanismos que garanticen la calidad e inocuidad de los productos agropecuarios comercializables.
- g) Establecer programas de capacitación y adiestramiento a los productores con la finalidad de elevar en éstos su capacidad de gestión en comercialización agropecuaria.
- h) Gestionar los recursos económicos necesarios para la realización efectiva y eficiente de las actividades de la institución.

6. Estructura organizativa de la entidad

La estructura organizativa de la institución se compone de los siguientes niveles jerárquicos:

- Director General
- Sub-Director General
- Sub-Directores
- Gerentes
- Encargados

En el **Anexo 2** se presenta un organigrama de la entidad, el cual carece de aprobación.

7. Principales funcionarios de la entidad

En el **Anexo 3**, se presenta una relación de los funcionarios principales: nombre completo, CIE, nombre del cargo o puesto que ha desempeñado, fecha de ingreso a la entidad y período de actuación durante la gestión bajo examen en cada cargo desempeñado.

BORRADOR

J.
E.P.

II. DICTAMEN DE LOS AUDITORES DE LA CÁMARA DE CUENTAS DE LA REPÚBLICA DOMINICANA

Señores:

Jorge Radhamés Zorrilla Ozuna
Director Ejecutivo

Ricardo Alberto Jacobo Cabrera
Ex Director Ejecutivo

Instituto de Estabilización de Precios (INESPRE)

Dictamen sobre los Estados Financieros

Recibimos instrucciones de la Presidencia de la Cámara de Cuentas de la República Dominicana, mediante el Oficio No. 003889/2014, de fecha 24 de marzo de 2014, basados en la facultad que le confiere a la institución el Artículo 250 de la Constitución de la República y los Artículos 2, 29 y 30 de la Ley 10-04, de fecha 20 de enero de 2004, para auditar los Estados Financieros del **Instituto de Estabilización de Precios (INESPRE)**, por el período comprendidos desde el 1ro. de enero de 2012 hasta el 31 de diciembre de 2013, así como un resumen de las Políticas Contables significativas y otras Notas explicativas.

Responsabilidad de la Administración por los Estados Financieros

La Administración es responsable de la preparación y presentación razonable de los Estados Financieros, de conformidad con las Normas Internacionales de Información Financiera (NIIF), emitidas por el IFAC y adoptadas por la Dirección General de Contabilidad Gubernamental (DIGECOG) y otras Leyes aplicables. Esta responsabilidad incluye: diseñar, implementar y mantener el control interno relevante para la preparación y presentación razonable de los Estados de Financieros que estén libres de representaciones erróneas de importancia relativa, debido ya sea a fraude o error; seleccionando y aplicando políticas contables apropiadas y efectuando estimaciones contables que sean razonables en las circunstancias.

Responsabilidad de los Auditores de la Cámara de Cuentas de la República

Nuestra responsabilidad es expresar una opinión sobre los Estados Financieros basada en nuestra auditoría, la cual fue efectuada de conformidad con las Normas de Auditoría Gubernamental y las Guías Profesionales de Auditoría, emitidas por la CCRD. Esas normas y guías requieren que cumplamos con requisitos éticos y que planifiquemos y realicemos la auditoría para obtener seguridad razonable acerca de si los Estados Financieros están libres de representaciones erróneas de importancia relativa.

Una auditoría comprende la aplicación de procedimientos destinados a la obtención de la evidencia de auditoría sobre las cantidades y revelaciones presentadas en los Estados Financiero.

Los procedimientos seleccionados dependen del juicio profesional del auditor, con la supervisión y aprobación de la DACC, e incluyen la evaluación de los riesgos de distorsiones significativas en los Estados Financieros, debido ya sea a fraude o error. Al efectuar esa evaluación de riesgo, el auditor toma en consideración los controles internos de la entidad relevante para la preparación y presentación razonable de los Estados Financieros, a fin de diseñar procedimientos de auditoría adecuados en las circunstancias, pero no con el propósito de expresar una opinión sobre la efectividad del control interno de la entidad.

Una auditoría también comprende la evaluación de que las políticas contables utilizadas son apropiadas y de que las estimaciones contables hechas por la administración son razonables, así como la evaluación de la presentación general de los Estados Financieros.

Consideramos que la evidencia de auditoría que hemos obtenido es suficiente y apropiada para proporcionar una base para expresar nuestra opinión de auditoría.

J.

G.P.

Base para la Opinión Con Salvedad

Según se explica en el Capítulo IV sobre Observaciones de Auditoría, las informaciones financieras incluidas en los Estados Financieros del **Instituto de Estabilización de Precios (INESPRE)**, por el período comprendido entre el 1ro. de enero de 2012 y el 31 de diciembre de 2013, reflejan desviaciones contables e incumplimientos legales que se resumen a continuación:

REF. NO.	DESCRIPCIÓN DEL EFECTO DE LOS HALLAZGOS	IMPORTE RDS
4.1.1	Desembolsos liquidados registrados como pendientes de liquidar	361,038
4.2.1	Depreciación de Activos Fijos registrada de manera inadecuada	67,996,932
4.3.1	Facturas pagadas registradas de modo inadecuado	4,163,056
4.3.2	Cuentas por pagar transferidas al Ministerio de Hacienda (Deuda Administrativa) con saldos diferentes a los presentados en los Estados Financieros	25,715,660
Total		98,236,686

Opinión Con Salvedad

En nuestra opinión, excepto por los efectos de los asuntos descritos en la sección “*Bases para la Opinión Con Salvedad*”, los Estados Financieros del **Instituto de Estabilización de Precios (INESPRE)**, presentan razonablemente, en todos los aspectos importantes, la posición financiera de la entidad por el período comprendido entre el 1ro. de enero de 2012 y el 31 de diciembre de 2013, las Normas Internacionales de Información Financiera (NIIF), emitidas por el IFAC y adoptadas por la Dirección General de Contabilidad Gubernamental (DIGECOG).

4 de diciembre de 2014
Santo Domingo, Distrito Nacional,
República Dominicana.

ESTAIRY PÉREZ LÓPEZ, C.P.A.
SUPERVISORA DE GRUPOS DE AUDITORÍA



LUIS A. PAULINO SANTOS, C.P.A.
DIRECTOR DE AUDITORÍA

III. INFORMACIONES FINANCIERAS DE LA ENTIDAD

Las informaciones financieras de la entidad se presentan en los Estados Financieros y las notas explicativas, detalladas a continuación:

INSTITUTO DE ESTABILIZACIÓN DE PRECIOS (INESPRE)
BALANCE GENERAL
Del 1ro. de enero al 31 de diciembre de 2013-2012
(Valores expresados en Pesos Dominicanos)

<u>Activos</u>	<u>Notas</u>	<u>2013</u>	<u>2012</u>
Activos Corrientes			
Efectivo en Caja y Bancos	2.1	10,711,139	20,625,782
Cuentas Por Cobrar	2.2	39,868,434	40,377,270
Inventario de Mercancías	2.3	35,693,247	26,687,202
Gastos Pagados Por Anticipados	2.4	7,400	118,672
Total Activos Corrientes		86,280,220	87,808,927
 Cuentas Por Cobrar a Largo Plazo	 2.5	 21,289,042	 21,413,056
Activos Fijos			
Propiedad, Planta y Equipos			
Activo Fijo Tangible Neto	2.6	405,688,388	294,688,269
Otros Activos	2.7	267,342	117,177,533
Total Activos Fijos		405,955,731	411,865,802
Total Activos		513,524,993	521,087,785
Pasivos y Patrimonio			
Pasivos			
Cuentas Por Pagar	2.8	1,187,107,906	331,096,368
Total Pasivos Corrientes		1,187,107,906	331,096,368
Patrimonio			
Capital Asignado Ley 526		25,000,000	25,000,000
Conversión de Pasivo a Deuda Pública		823,147,472	1,237,928,406
Resultados Acumulados Períodos Anteriores		(1,127,210,082)	(911,057,391)
Resultados del Período		(394,520,304)	(161,879,599)
Total Patrimonio		(673,582,913)	189,991,417
Total Pasivos y Patrimonio		513,524,993	521,087,785

**INSTITUTO DE ESTABILIZACIÓN DE PRECIOS (INESPRE)
ESTADO DE RESULTADOS**

Del 1ro. de enero al 31 de diciembre de 2013-2012

(Valores expresados en Pesos Dominicanos)

<u>Ingresos</u>	<u>Notas</u>	<u>2013</u>	<u>2012</u>
Ventas de productos	2.9	255,881,202	123,773,939
Aportes Gobierno Central		<u>902,807,945</u>	<u>707,807,937</u>
Total Ingreso Bruto		1,158,689,147	831,581,876
 Menos:			
Costo de Ventas	2.1	<u>396,630,952</u>	<u>(186,273,897)</u>
Resultado Bruto		762,058,195	645,307,979
 <u>Gastos Operacionales y Financieros</u>			
Gastos Operacionales	2.11	1,156,168,932	802,319,834
Gastos Financieros	2.12	<u>4,412,517</u>	<u>6,254,069</u>
Total Gastos Operacionales y Financieros		1,160,581,449	808,573,903
 Resultados antes de Otros Ingresos			
		(398,523,254)	(163,265,924)
Otros Ingresos		<u>4,002,950</u>	<u>1,386,326</u>
Resultado del Período		<u>(394,520,304)</u>	<u>(161,879,599)</u>

l.

Ep.P

INSTITUTO DE ESTABILIZACIÓN DE PRECIOS (INESPRE)
ESTADO DE FLUJOS DE EFECTIVO
Del 1ro. de enero de 2012 al 31 de diciembre de 2013
(Valores expresados en Pesos Dominicanos)

	<u>Al 31 de diciembre 2013</u>	<u>Al 31 de diciembre 2012</u>
<u>Actividades de Operación</u>		
Pérdida Neta	(394,520,304)	0
Ajustes para conciliar la Pérdida Neta con el Efectivo Neto (usado en) provisto por las Actividades de Operación:		
Depreciación	22,532,485	15,777,587
Provisión para cuentas incobrables	1,695,346	1,428,379
Amortización	3,008	1,213,929
Cambios netos en activos y pasivos:		
Cuentas Por Cobrar	(1,186,510)	(2,076,695)
Inventarios	(9,006,044)	16,763,501
Gastos Pagados Por Anticipado	(10,408)	(57,999)
Otros Activos	(2,145,602)	6,227,303
Cuentas Por Pagar	504,501,175	763,338,163
Acumulaciones y Retenciones Por Pagar	<u>351,510,364</u>	<u>241,040,291</u>
Total Ajustes	867,893,813	1,043,654,458
Efectivo Neto (usado en) provisto por las Actividades de Operación	<u>473,373,509</u>	<u>1,043,654,458</u>
<u>Actividades de Inversión</u>		
Cuentas Por Cobrar a Largo Plazo	124,014	210,676
Activos Fijos Adquiridos	<u>(20,589,375)</u>	<u>(2,503,480)</u>
Efectivo Neto Usado en las Actividades de Inversión	(20,465,361)	(2,292,803)
<u>Actividades de Financiamiento</u>		
Efecto Neto Ajustes Periodos Anteriores	(48,041,857)	(869,034,837)
Ajuste Conversión de Pasivo a Deuda Pública	<u>(414,780,934)</u>	<u>0</u>
Efectivo Neto Provisto por las Actividades de Financiamiento	(462,822,791)	(869,034,837)
Disminución Neta del Efectivo y Equivalentes	(9,914,643)	172,326,817
Efectivo Disponible al inicio del Período	20,625,782	10,178,564
Efectivo Disponible al Final del Período	<u>10,711,140</u>	<u>182,505,381</u>

J.
G.P.

INSTITUTO DE ESTABILIZACIÓN DE PRECIOS (INESPRE)
ESTADOS DE CAMBIO EN EL PATRIMONIO NETO
Del 1ro. de enero de 2012 al 31 de diciembre de 2013
(Valores expresados en Pesos Dominicanos)

	Capital Asignado	Resultados Acumulado del Ejercicio Anterior	Total de Capital
Saldos al 1ro. de enero de 2011	25,000,000	43,540,010	68,540,010
Resultados Neto del Ejercicio	0	(161,879,599)	(161,879,599)
Saldos al 31 de diciembre de 2012	<u>25,000,000</u>	<u>(118,339,589)</u>	<u>(93,339,589)</u>
Ajustes de Años Anteriores	0	(954,597,401)	(954,597,401)
Ajuste Conversión Pasivo a Deuda Pública	0	1,237,928,406	1,237,928,406
Sub-Totales	0	283,331,005	283,331,005
Saldos al 31 de diciembre de 2012	<u>25,000,000</u>	<u>164,991,416</u>	<u>189,991,416</u>
Saldos al 1ro. de enero de 2013	25,000,000	164,991,417	189,991,417
Resultados Neto del Ejercicio	0	(394,520,304)	(394,520,304)
Saldos al 31 de diciembre de 2013	<u>25,000,000</u>	<u>(229,528,887)</u>	<u>(204,528,887)</u>
Ajustes de Años Anteriores	0	(54,273,093)	(54,273,093)
Ajuste Conversión Pasivo a Deuda Pública	0	(414,780,934)	(414,780,934)
Sub Totales	0	(469,054,027)	(469,054,027)
Saldos al 31 de diciembre de 2013	<u>25,000,000</u>	<u>(698,582,914)</u>	<u>(673,582,914)</u>

**INSTITUTO DE ESTABILIZACIÓN DE PRECIOS (INESPRE)
NOTAS**

ESTADOS FINANCIEROS

Del 1ro. de enero de 2012 al 31 de diciembre de 2013

(Valores expresados en Pesos Dominicanos RD\$)

1. RESUMEN DE LAS PRINCIPALES POLÍTICAS DE CONTABILIDAD

1.1 Base de Presentación

Los Estados Financieros son preparados conforme a las Normas Internacionales de Información Financiera (NIIF), emitidas por el IFAC y adoptadas por la Dirección General de Contabilidad Gubernamental (DIGECOG).

- a. El Efectivo en Caja y Bancos incluye valores disponibles de inmediato.
- b. Los inventarios son valuados utilizando el método promedio.
- c. Propiedad, Planta y Equipos son valorados al costo de mercado y los porcentajes de depreciación presentados conforme con lo dispuesto en el Artículo 287 en sus Párrafos I, II y III de la Ley 11-92, que establece el Código Tributario de la República Dominicana.

1.2 Reconocimiento de Ingresos

Los Ingresos del **Instituto de Estabilización de Precios (INESPRE)**, por transferencias provenientes del Gobierno Central (Tesorería Nacional) y de sus actividades propias, son registrados bajo el Método de lo Percibido.

1.3 Reconocimiento de los Gastos

La entidad, reconoce sus gastos en base al Método de lo Devengado; es decir, cuando se incurre en los mismos.

1.4 Monedas en que se aplican las cifras

Los valores presentados en los Estados Financieros están expresados en Pesos Dominicanos (RD\$). Las transacciones y balances en otras monedas se convierten a la tasa de cambio oficial al final de las operaciones.

1.5 Impuesto Sobre la Renta

El **Instituto de Estabilización de Precios (INESPRE)**, está exento del pago del Impuesto Sobre la Renta; sin embargo, funge como agente de retención de impuestos sobre pagos a funcionarios y empleados que estén sujetos a la retención correspondiente, así como otras personas físicas y jurídicas por pagos de compra de bienes y servicios, conforme a las estipulaciones del Código Tributario vigente, su Reglamento y las Normas emitidas por la Dirección General de Impuestos Internos (DGII).

J.
E.P.

INSTITUTO DE ESTABILIZACIÓN DE PRECIOS (INESPRE)
NOTAS
ESTADOS FINANCIEROS
Del 1ro. de enero de 2012 al 31 de diciembre de 2013
(Valores expresados en Pesos Dominicanos)

2. NOTAS A LOS ESTADOS FINANCIEROS

2.1 Efectivo en Caja y Bancos*

Al 31 de diciembre de los períodos 2013 y 2012, la entidad presentó balances en la Cuenta de Efectivo en Caja y Bancos, tal como se presenta a continuación:

<u>Descripción</u>	<u>2013</u>	<u>2012</u>
Efectivo en Caja General		
Caja General	5,234,443	2,360,146
Cajas Chicas		
Departamento Auditoría	30,000	30,000
Dirección Ejecutiva	50,000	50,000
Fondo Operativo de Gerencia de Normas Técnicas e Inocuidad	0	50,000
Gerencia Administrativa	40,000	40,000
Gerencia de Normas Técnicas e Inocuidad	30,000	30,000
Gerencia de Planificación	50,000	50,000
Gerencia de Programa	20,000	20,000
Gerencia de Transportación	50,000	0
Gerencia de Servicios de Apoyo a Comercialización	25,000	25,000
Consultoría Jurídica	50,000	0
Gerencia El Seybo	25,000	25,000
Oficina Principal	50,000	50,000
Supermercado Sabana de la Mar	30,000	0
Gerencia Provincia Duarte	5,000	5,000
Supermercado Santiago	30,000	30,000
Total Fondo de Caja Chica	485,000	405,000

Fondos Operativos

	<u>2013</u>	<u>2012</u>
Fondo Operacional Gerencia Logística y Distribución	250,000	100,000
Fondo Operativo Gerencia Administrativa	250,000	250,000
Gerencia Financiera - Gastos de Viajes	100,000	100,000
Fondo Operativo de la Gerencia de Normas Técnicas e Inocuidad	100,000	0
Supermercado Principal I	50,000	30,000
Supermercado Hermandad de Pensionados II	30,000	30,000
Supermercado UASD III	50,000	30,000
Supermercado Santiago IV	50,000	40,000
Supermercado El Seybo	50,000	0
Supermercado Sabana de la Mar	50,000	0
Supermercado Hato Mayor	50,000	30,000
Supermercado Pedro Sánchez	50,000	0
Supermercado Pedro Brand	30,000	0
Bienestar Social	50,000	0
Total Fondos Operativos	1,160,000	610,000

Efectivo en Banco de Reservas

Cuenta General de Ingresos	66,218	33,443
Cuenta General de Gastos	2,403,936	2,404,416
Cuenta de Reservas	648,598	648,598
Cuenta Nómina Sueldos	2,295	-1,903,735
Cuenta Supermercados	0	14,792,694
Nómina de Supermercados	1	1
Cuenta Nómina Electrónica	562,892	1,127,462
Plan de Retiro y Pensiones	88,369	88,369
Supermercado Principal I	52,017	52,017
Mercado Terminal Nacional	1,279	1,279
Proyecto Habitacional Manoguayabo	6,092	6,092
Sub-total efectivo en Banco de Reservas	<u>3,831,696</u>	<u>17,250,636</u>
Total Efectivo en Caja y Bancos	<u>10,711,139</u>	<u>20,625,782</u>

* Se identificó la existencia de efectivo restringido por aproximadamente RD\$3.3 millones de pesos, como consecuencia de embargos retentivos realizados por demanda de pago de prestaciones laborales.

J.
G.P.

2.2 Cuentas Por Cobrar*

Las Cuentas Por Cobrar del Instituto Nacional de Estabilización de Precios (INESPRE), al 31 de diciembre de 2013 y 2012, es como se presenta a continuación:

<u>Descripción</u>	<u>Anexo</u>	<u>2013</u>	<u>2012</u>
Cuentas Por Cobrar Clientes	4	27,513,514	32,879,396
Anticipo a Proveedores	4	7,937,404	4,277,404
Cargos Por Liquidar	4	2,321,672	1,376,763
Funcionarios y Empleados		1,462,508	1,459,627
Carnet-Tarjetas Crédito		310,334	0
Otras Cuentas Por Cobrar		<u>323,002</u>	<u>384,080</u>
Total Cuentas Por Cobrar		<u>39,868,434</u>	<u>40,377,270</u>

*Los documentos originales del balance inicial de esta cuenta (RD\$8.8 mm) no están disponibles en la Institución y la Gerencia de Comercialización, es la custodia de las facturas que avalan gran parte de esta partida. Las Cuentas Por Cobrar a Funcionarios y Empleados, están siendo analizadas por la Administración de la Entidad, con la finalidad de confirmar o ajustar su balance.

2.3 Inventarios de Mercancías

El Instituto Nacional de Estabilización de Precios (INESPRE), presentó en la Cuenta Inventarios de Mercancías al 31 de diciembre de 2013 y 2012, valores correspondientes al inventario físico practicado, tal como se muestra a continuación:

<u>Descripción</u>	<u>2013</u>	<u>2012</u>
Centros de distribución		
Gerencia de logística y distribución	9,775,197	15,310,826
Gerencia de mercados	<u>2,540,476</u>	<u>372,100</u>
Subtotal	<u>12,315,673</u>	<u>15,682,926</u>
Supermercados		
Súper II-Hermandad Pensionados	2,519,831	2,122,805
Súper III-UASD	1,772,563	868,963
Súper Inespre I	2,210,618	1,335,406
Súper IX Sabana de la Mar	1,285,611	1,494,523
Súper Santiago IV	1,437,697	746,749
Supermercado Pedro Sánchez	1,054,849	769,509
Supermercado El Seybo	1,390,032	1,755,150
Supermercado Hato Mayor	1,074,784	1,401,564
Agromercado Pedro Brand	825,075	0
Agromercado La Romana	548,054	0
Agromercado El Valle	<u>1,156,152</u>	<u>0</u>
Subtotal	<u>15,275,266</u>	<u>10,494,669</u>

Plazas Agropecuarias

Alcarrizos Americanos	3,091	23,854
Arroyo Bonito	3,540	7,199
Barrio 30 de Mayo	800	0
Barrio Duarte	7,461	368
Barrio Los Guandules	7,930	0
Barrio San Francisco	13,572	8,352
Bayona II	1,844	11,637
Cabayona	0	9,223
Brisa del Este	13,682	0
Canaán La Punta de Villa Mella	0	87,877
Buenaventura	1,210	0
Colina del Norte	2,451	8,732
El Abanico de Herrera	4,594	1,677
Ensanche 27 de Febrero	13,148	0
Hato Nuevo	4,993	8,739
La Ciénega Km14 Autopista Duarte	17,156	3,633
La Piña Los Alcarrizos	16,052	6,330
Las Guayigas Km 22	9,976	26,635
Los Girasoles	3,068	21,426
Mata Hambre	0	4,811
Pantoja Palmarejo	3,999	14,635
Proyecto 26 de Enero	0	1,116
Villa Mella El Punto	41,289	90,220
Vietnam	2,569	0
Villa Carmen	672	0
Subtotal	173,097	336,464
Compras Locales en Tránsito	7,929,211	0
Bienes y Servicios	0	173,143
Subtotal	7,929,211	173,143
Total Inventarios por Centro de Distribución	35,693,247	26,687,202

2.4 Gastos Pagados Por Anticipado

<u>Descripción</u>	<u>2013</u>	<u>2012</u>
Seguros	0	76,494
Placas y Matrículas Vehículos	0	42,178
Suscripción Listín Diario	7,400	0
Total Gastos Pagados por Anticipado	7,400	118,672

2.5 Cuentas Por Cobrar a Largo Plazo

Esta partida corresponde a los compromisos de trabajadores y ex-trabajadores, por la adquisición de apartamentos y locales comerciales en el proyecto habitacional Hato Nuevo de Manoguayabo, todavía en ejecución, presentadas en los Estados Financieros del **Instituto Nacional de Estabilización de Precios (INESPRE)**, en los períodos 2013-2012, tal como se presenta a continuación:

<u>Descripción</u>	<u>Anexo</u>	<u>2013</u>	<u>2012</u>
Proyecto Habitacional Manoguayabo/Apartamentos	5	17,262,880	17,371,164
Proyecto Habitacional Manoguayabo/Locales Comerciales		3,745,899	3,745,899
Proyecto Habitacional Sabana Perdida		280,263	295,993
Total Cuentas Por Cobrar a Largo Plazo		21,289,042	21,413,056

2.6 Activos Fijos Tangibles Netos*

El **Instituto Nacional de Estabilización de Precios (INESPRE)**, presentó en su Cuenta Activos Fijos Tangibles Netos, al 31 de diciembre de 2013 y 2012, balances detallados a continuación:

<u>Descripción</u>	<u>2013</u>	<u>2012</u>
Categoría I		
Edificio de Dos Plantas La Romana	11,750,000	11,750,000
Terrenos	9,369,887	9,369,887
Edificios y Almacenes	62,375,157	43,927,087
Otros Activos Categoría I	77,634,300	0
Edificios Para Supermercados	69,309,932	12,621,614
Total Activos Fijos Categoría I	230,439,276	77,668,588
Categoría II		
Equipos De Transporte	54,557,186	54,557,186
Mobiliarios y Equipos De Oficina	55,482,355	54,076,591
Equipos Electrónicos	11,563,236	8,184,832
Otros Activos Categoría II	11,503,448	10,433,628
Total Activos Fijos Categoría II	133,106,225	127,252,237
Categoría III		
Equipos De Transporte Vehículos Pesados	891,000	891,000
Generadores De Electricidad	8,241,794	8,241,794
Muebles y Equipos De Supermercados Y Plazas	42,432,098	42,252,752
Armas De Fuego	1,825,523	1,825,523
Silos, Centros De Acopios, Galpones, Etc.	21,974,022	18,725,073
Maquinarias y Herramientas	40,644,797	21,997,946
Otros Activos Fijos	63,210,655	63,210,655
Total Activos Fijos Categoría III	179,219,889	157,144,743

<u>Construcciones En Proceso</u>	<u>2013</u>	<u>2012</u>
Proyecto habitacional Manoguayabo	84,005,077	84,005,077
Supermercado San Pedro Macorís	0	3,001,176
Supermercado Higüey	0	25,049,335
Almacén súper San Juan de la Maguana	0	422,809
Supermercado El Seybo	0	18,382,483
Oficina centro de acopio El Seybo	0	427,055
Total Construcciones en Proceso	84,005,077	131,287,935
Activos Fijos No Depreciables	115,640	0
Total Activo Fijo Tangible	<u>626,886,107</u>	<u>493,353,503</u>
<u>Depreciación Acumulada</u>		
<u>Categoría I</u>		
Edificios y Almacenes	16,603,352	15,468,344
Otros Activos Categoría I	3,881,715	0
Edificios Para Supermercados	<u>7,240,698</u>	<u>3,786,484</u>
Total Depreciación Acumulada Activos Categoría I	<u>27,725,765</u>	<u>19,254,828</u>
<u>Categoría II</u>		
Equipos De Transporte	54,372,501	51,434,831
Mobiliarios y Equipos De Oficina	52,498,437	51,019,699
Equipos Electrónicos	8,032,811	6,839,956
Otros Activos Categoría II	<u>10,560,187</u>	<u>10,052,706</u>
Total Depreciación Acumulada Activos Categoría II	125,463,936	119,347,192
<u>Categoría III</u>		
Equipos de Transporte Vehículos Pesados	850,875	717,225
Generadores De Electricidad	6,988,349	6,330,688
Muebles Y Equipos De Supermercados y Plazas	23,551,612	19,882,604
Armas De Fuego	1,420,540	1,183,030
Silos, Centros De Acopios, Galpones, Etc.	17,108,302	17,108,302
Maquinarias y Herramientas	18,075,939	14,831,880
Otros Activos Fijos	<u>12,401</u>	<u>9,483</u>
Total Depreciación Acumulada Activos Categoría III	68,008,018	60,063,212
Total Depreciación Acumulada	221,197,719	198,665,234
Total Activo Fijo Tangible Neto	<u>405,688,388</u>	<u>294,688,269</u>

*El balance de esta partida al 31 de agosto de 2008, está sujeto al resultado de un levantamiento y avalúo de bienes muebles e inmuebles propiedad de la institución.

2.7 Otros Activos*

La Cuenta Otros Activos, presentada por el **Instituto Nacional de Estabilización de Precios (INESPRE)**, al 31 de diciembre de 2013 y 2012, presentó balances de conformidad al siguiente detalle:

<u>Descripción</u>	<u>2013</u>	<u>2012</u>
Otros Activos		
Fianzas y Depósitos	266,190	266,190
Sistema Data/Voz-Cámara En Proceso	1,152	2,923,275
Valijas De Seguridad Valor Neto	0	1,152
Subtotal	267,342	3,190,617
Rehabilitaciones y Reparaciones Mayores en Proceso		
Rehabilitación Oficina Principal	0	40,847,570
Rehabilitación Almacén de Herrera	0	4,768,562
Rehabilitación y Reparación Gerencia San Juan de la Maguana	0	2,497,659
Rehabilitación y Reparación Gerencia Bani	0	5,930,554
Rehabilitación y Reparación Gerencia Puerto Plata	0	252,245
Rehabilitación y Reparación Gerencia Enriquillo	0	5,480,214
Rehabilitación y Reparación Gerencia Pedernales	0	2,677,020
Sistema de Detección y Extensión De Incendio	0	4,532,124
Rehabilitación Gerencia y Supermercado De Mao	0	2,445,502
Rehabilitación y Reparación Gerencia Azua	0	1,833,023
Rehabilitación e Instalaciones Eléctricas Boca Chica	0	5,860,319
Rehabilitación Almacén de San Juan de La Maguana	0	11,258,490
Rehabilitación Gerencia El Seybo	0	12,111,008
Rehabilitación Gerencia San Pedro de Macorís	0	1,998,209
Rehabilitación Supermercado La Romana	0	9,949,963
Rehabilitación Supermercado Valverde Mao	0	1,544,454
Subtotal	0	113,986,916
Total de Otros Activos	267,342	117,177,533

*Esta cuenta requiere un informe de la Gerencia de Ingeniería, en el que se certifique la terminación de estos proyectos, a los fines de aplicar los ajustes por amortización correspondientes.

2.8 Cuentas Por Pagar*

Las Cuentas Por Pagar presentadas en los Estados Financieros por el **Instituto Nacional de Estabilización de Precios (INESPRE)**, al 31 de diciembre de 2013 y 2012, es como se indica a continuación:

<u>Descripción</u>	<u>Anexo</u>	<u>2013</u>	<u>2012</u>
Préstamos a Corto Plazo			
Sobregiro cuenta supermercados		14,730,606	0
Banco de Reservas / capital e intereses		33,158,220	29,969,558
Banco Nacional de Fomento de la Vivienda/capital e intereses		0	7,422,916
Banco Agrícola de República Dominicana		0	350,714,348
Cuentas por pagar suplidores	6	737,128,525	780,771,255
Prestaciones laborales		344,616,860	337,957,558
Impuestos Sobre Sueldos		13,218,860	21,684,218
Seguro Familiar De Salud		1,593,961	1,505,811
Sistema De Pensiones		1,450,031	1,371,044
Nómina De Pagos		1,223,004	0
Seguro Médico		97,067	97,067
Anticipo De Clientes Proyecto Manoguayabo		4,431,262	4,431,262
Arrendamiento Edificio Jeremías La Vega (Cobro Anticipado)		1,605,732	0
Servicios Funerarios /Sávica		1,125,951	2,544,451
Retenciones de Impuestos a Proveedores		28,046,908	8,340,626
Retenciones de ITBIS		905,118	1,021,987
Aportes, rendimientos otras retenciones Plan de Retiro		0	5,888,323
Sueldos de Períodos Anteriores		0	8,167,621
Préstamos Empleado Feliz/BanReservas		1,020,622	741,705
Servicios Técnicos Profesionales		0	4,410,095
Otras Cuentas Por Pagar		1,152,766	1,125,099
Otras Retenciones y Acumulaciones		<u>1,602,411</u>	<u>859,830</u>
Sub-Total Cuentas Por Pagar		<u>1,187,107,906</u>	<u>1,569,024,774</u>
Pasivo Convertido en Deuda Pública	7		<u>1,237,928,406</u>
Total Cuentas Por Pagar Neto			<u>331,096,368</u>

*De conformidad al detalle contenido en el Anexo 7, aproximadamente el 88.4% de los compromisos de la Institución fueron remitidos al Ministerio de Hacienda a los fines de ser reconocidos y pagados como deuda pública. Del balance neto, el 46.0% (RD\$74.6 mm) corresponde a deuda registrada en el balance inicial, cuyo exigibilidad es prácticamente nula.

2.9 Ingresos Por Centro De Distribución

Un detalle de esta cuenta al 31 de diciembre de 2013 y 2012, es como se indica a continuación:

<u>Descripción</u>	<u>2013</u>	<u>2012</u>
Ingresos por Centro De Distribución		
Supermercados		
Supermercado INESPRES I	25,686,593	11,013,391
Supermercado II-Hermandad de Pensionados	23,324,945	9,864,681
Supermercado III-UASD	18,327,922	17,871,331
Supermercado Santiago VIII	19,567,002	16,854,536
Supermercado Hato Mayor	11,776,020	13,130,535
Supermercado Pedro Sánchez	7,866,025	2,243,346
Supermercado El Seybo	14,701,121	5,426,559
Supermercado Sabana de la Mar	11,056,836	9,766,815
Supermercado Miches	0	1,225,957
Supermercado VII Cedro	0	1,332,636
Agromercado Pedro Brand	14,276,929	0
Agromercado Mercado La Romana	3,922,546	0
Agromercado Mercado El Valle	2,714,626	0
Total Ventas Por Supermercados	153,220,565	88,729,787
Plazas Agropecuarias y Unidades Móviles		
Megamercados de Productores	23,795,004	7,796,387
Plazas Agropecuarias	29,039,713	10,728,189
Unidades Móviles (Combos)	0	2,026,595
Unidades Móviles, Ferias y Aguinaldos	49,821,427	13,953,490
Ventas Directas/Comercialización	4,492	539,492
Total Plazas Agropecuarias y Unidades Móviles	102,660,636	35,044,153
Total Ingresos por Centro de Distribución	255,881,202	123,773,939

2.10 Costo de Ventas Por Centro De Distribución

Un detalle de esta cuenta al 31 de diciembre de 2013 y 2012, es como se indica a continuación:

<u>Descripción</u>	<u>2013</u>	<u>2012</u>
Supermercados		
Agromercado INESPRES I	41,290,510	16,858,424
Agromercado Hermandad de Pensionados	37,867,379	15,688,582
Agromercado III-UASD	28,433,612	23,098,199
Agromercado Santiago VIII	32,315,892	21,628,981
Agromercado Hato Mayor	20,786,967	18,064,648
Agromercado Pedro Sánchez	12,569,378	2,768,096
Agromercado El Seybo	23,573,008	11,403,135
Agromercado Sabana de la Mar	20,370,716	11,115,764
Agromercado Miches	26,145,807	2,740,592
Agromercado VII Cedro	6,957,503	4,194,195
Agromercado Mercado El Valle	<u>2,985,962</u>	<u>0</u>
Total Costo De Ventas Por Supermercados	253,296,733	127,560,616
Plazas Agropecuarias y Unidades Móviles		
Megamercados De Productores	0	11,969,736
Plazas Agropecuarias	33,414,697	15,513,043
Unidades Móviles (Combos)	40,661,063	3,279,669
Unidades Móviles, Ferias Y Aguinaldos	68,932,759	26,905,220
Ventas Directas / Comercialización	<u>325,701</u>	<u>1,045,614</u>
Total Plazas Agropecuarias y Unidades Móviles	143,334,219	58,713,281
Total Costo De Ventas Por Centro De Distribución	396,630,952	186,273,897

J.
G.P.

2.11 Gastos Operacionales

Un detalle de esta cuenta al 31 de diciembre de 2013 y 2012, es como se indica a continuación:

<u>Descripción</u>	<u>2013</u>	<u>2012</u>
Gastos Operacionales		
Sueldos	360,706,471	396,263,187
Vacaciones	2,982,659	10,996,388
Capacitación y Entrenamiento De Personal	533,156	101,709
Indemnización Ley 41-08	12,740,752	14,012,128
Regalía Pascual	28,849,988	31,451,966
Sistema De Pensiones	24,282,514	24,914,109
Seguro Familiar De Salud	23,740,678	24,619,401
Seguro Riesgos Laborales	3,377,559	3,585,360
Gastos Médicos	685,007	3,361,059
Uniforme De Personal	441,170	146,775
Asignación Para Combustible y Gastos De Representación	8,249,549	182,688
Compensación Por Uso De Vehículos	350,000	0
Labor Extraordinaria	31,100	634,303
Seguro Medico	24,863,187	6,792,375
Subsidio Comida Empleado	5,396,672	2,664,837
Servicio De Transporte	453,291	412,998
Otros Gastos De Personal	216,474	68,679
Servicios Prestados	8,056,340	7,865,345
Publicidad y Promoción	323,829	16,048,756
Combustibles y Lubricantes	42,711,979	6,700,074
Energía Eléctrica	20,085,465	15,555,244
Servicio De Comunicación	4,794,115	3,565,830
Alquiler De Vehículos Para Operativos De Ventas	46,594,392	27,247,565
Alquiler De Vehículos Uso Administrativo	25,418,933	4,095,883
Labor Realizada	11,159,143	5,666,840
Agua y Basura	541,480	178,904
Material Para Empaques De Mercancías	15,950,650	3,576,178
Gastos De Viajes	3,641,696	2,983,237
Honorarios Profesionales	7,568,968	11,235,922
Materiales Eléctricos y Afines	0	184,626
Servicios de Seguridad	152,236	0
Materiales y Útiles Oficina	4,729,242	2,946,694
Útiles y Servicios De Limpieza	361,704	154,984
Almacenamientos De Productos	0	15,092
Seminarios y Foros Institucionales	530,851	0
Alquiler Equipos y Otros	3,433,077	3,884,326
Alquiler Locales Comerciales	3,955,136	3,902,983
Subtotal	697,909,463	636,016,445

<u>Descripción</u>	<u>2013</u>	<u>2012</u>
Donaciones De Productos	37,203,457	23,056,293
Eventos y Motivos Navideños	2,265,022	8,230,704
Flete y Acarreo	45,000	490,460
Gastos Operativos Mercados De Productores	145,278,667	1,899,517
Gastos De Estibadores	53,050	61,068
Decomisos De Productos	20,084,271	2,133,495
Gastos Legales	7,600	295,430
Intereses y Cargos Por Mora TSS	210,836,643	102,021,196
Mantenimiento Sistemas De Supermercados	0	1,866,760
Reparación Vallas Publicitarias	0	2,663,940
Reparaciones y Mantenimiento Activos Fijos	16,878,906	4,423,721
Gastos Por Cuentas Incobrables	1,695,346	1,428,379
Seguros	3,008	192,001
Amortización Valijas De Seguridad	0	10,110
Placas y Matrículas	0	96,916
Suscripciones	0	5,550
Depreciación Activos Fijos	22,532,485	15,777,587
Otras Donaciones	143,338	758,618
Gastos Misceláneos	1,232,676	891,645
Subtotal	<u>458,259,469</u>	<u>166,303,390</u>
Total Gastos Operacionales	<u>1,156,168,932</u>	<u>802,319,834</u>

2.12 Gastos Financieros

Un detalle de la Cuenta Gastos Financieros, presentada por el **Instituto Nacional de Estabilización de Precios (INESPRE)**, al 31 de diciembre de 2013 y 2012, es como se indica a continuación:

<u>Descripción</u>	<u>2013</u>	<u>2012</u>
Gastos Financieros		
Intereses Sobre Préstamos	2,189,538	3,548,803
Comisiones Bancarias	324,716	156,838
Comisiones Tarjetas de Crédito	169,152	49,948
Cargos Por Mora En Pago Préstamos	1,729,111	1,566,209
Impuestos Sobre Cheques y Transferencias	0	932,271
Total Gastos Financieros	<u>4,412,517</u>	<u>6,254,069</u>

IV. OBSERVACIONES DE AUDITORÍA

4.1 Cuentas Por Cobrar

4.1.1 Desembolos liquidados registrados como pendientes de liquidar

Verificamos que durante el período auditado la entidad emitió cheques por el monto de **RDS361,038.**, los cuales fueron pagados y liquidados antes del cierre del período 2013, identificándose que éstos se mantienen registrados como cargos por liquidar. Ver detalle en el siguiente cuadro:

Fecha	No. Cheque	Beneficiario	CIE	Monto	Concepto
19/10/2012	6941	Roció del Carmen Vicioso Pimentel	001-1638186-4	59,984	Rehabilitación Normas Tecnológica Alimentaria de INESPRES.
7/12/2012	7455	Fabián Monte de Oca Gissel Aimee	223-0014689-5	91,398	Utilizado para trabajo de galería de Directores.
Sub Total				151,382	
8/3/2013	8585	Virgen Altagracia Quiertio Prado	001-0529693-3	206,656	Cubrir gasto de la feria agropecuaria, de los días 9 al 17 de marzo 2013 en la Feria Ganadera.
9/12/2013	10835	Yanicelyn Santos Rodríguez	001-1188806-1	3,000	Gastos de dos bodega móviles el 7-12-13 en Haina y Zona Colonial.
Sub-Total				209,656	
Total RD\$				361,038	

Las Normas de Contabilidad Aplicables al Sector Público, emitidas por la Dirección General de Contabilidad Gubernamental (DIGECOG), en cuanto al Reconocimiento de las Transacciones, establecen:

“Determinar el momento en el cual se produce una modificación en la situación patrimonial o en los resultados, producto de las transacciones que el Ente, requiere reconocer estos hechos mediante los registros contables pertinentes en cuanto a su magnitud y oportunidad.

Las transacciones que afecten a los Entes determinan modificaciones en el Patrimonio como así también, en los resultados de las operaciones.

La oportunidad en la cual se considera modificado el Patrimonio y los resultados del Ente y, consecuentemente sus variaciones, corresponde al momento del devengamiento. Para la contabilidad estatal además considera consumida la apropiación y ejecutado definitivamente el presupuesto”.

Las referidas Normas, sobre las Cualidades de la Información Contable, en cuanto a la Veracidad y Confiabilidad, establecen:

“La información financiera debe ser fidedigna, resultando para ello imprescindible incorporar en los registros contables, exclusivamente, aquellas transacciones realmente ocurridas y, por consiguiente, expresadas en su adecuada dimensión”.

“La información financiera debe reunir requisitos de certidumbre tal que le otorgue, frente a los usuarios, el carácter de creíble y válida para adoptar decisiones pertinentes”.

Recomendación:

Al Director Ejecutivo le corresponde instruir al Encargado de Contabilidad, para que se asegure de sanear los registros de la cuenta de cargos por liquidar, en cumplimiento a la normativa vigente.

4.2 Activos Fijos

4.2.1 Depreciación de Activos Fijos registrada de manera inadecuada

A través de la revisión a los Estados Financieros de los años 2012 y 2013, verificamos que los mismos presentan montos por concepto de Depreciación Acumulada, por un valor de RD\$198,665,234., y RD\$221,197,718., respectivamente, que no incluyen el balance inicial correspondiente a los Activos Fijos del año 2008, dejándose de registrar por este concepto el monto de **RD\$67,996,932.**, según el siguiente cuadro:

Depreciación de Activos Sin Registrar				
Año	Balance Inicial De Activos No Depreciado	% De Depreciación Correspondiente	Depreciación Dejada De Registrar	Valor De Los Activos
2012				
Categoría I	49,044,884	5%	2,452,244	46,592,640
Categoría II	68,967,876	25%	17,241,969	51,725,907
Categoría III	119,068,866	15%	17,860,330	101,208,536
Total 2012	237,081,626		37,554,543	199,527,083
2013				
Categoría I	46,592,640	5%	2,329,632	44,263,008
Categoría II	51,725,907	25%	12,931,477	38,794,430
Categoría III	101,208,536	15%	15,181,280	86,027,256
Total 2013	199,527,083		30,442,389	169,084,694
Total			67,996,932	169,084,694

Asimismo, observamos que los balances por depreciación de Activos Fijos presentados en los Estados Financieros de los años 2012 y 2013, reflejan diferencia con respecto a las cifras registradas en los libros contables de la entidad, por un valor neto de RD\$163,417,261., según detalle que se muestra a continuación:

Diferencia en la Presentación de la Depreciación de Activos			
Año	Depreciado según Estado de Situación	Depreciación Según Mov. del Libro Mayor	Diferencia Estados Financiero vs Libro Mayor
2012			
Categoría I	19,254,828	5,274,715	13,980,113
Categoría II	119,347,193	137,965,651	(18,618,458)
Categoría III	60,063,213	57,152,063	2,911,150
Tota 2012	198,665,234	200,392,429	(1,727,195)
2013			
Categoría I	27,725,765	154,835,039	(127,109,274)
Categoría II	125,463,935	149,640,474	(24,176,539)
Categoría III	68,008,018	78,412,271	(10,404,253)
Total 2013	221,197,718	382,887,784	(161,690,066)
Total	419,862,952	583,280,213	(163,417,261)

En adición, verificamos que los cargos por Depreciación a los Activos de la Categoría II y Categoría III no se aplica por unidad de Activo, sino por cuenta de Activo, sin considerarse el costo y su vida útil, lo que dificulta definir si la vida económica por unidad de los Mobiliarios y Equipos se han agotado.

Las Normas de Contabilidad Aplicables al Sector Público, emitidas por la Dirección de Contabilidad Gubernamental (DIGECOG), referente a las Depreciaciones y Amortizaciones establecen:

“El costo de un bien productivo, es uno de los costos del servicio que presta durante su vida económica útil. Las Normas Internacionales exigen que este costo se distribuya entre los períodos de vida útil probable del bien, en tal forma que su distribución afecte de la manera más justa posible a aquellos períodos durante los cuales deben obtenerse servicios derivados del uso del activo. Este procedimiento es conocido como depreciación contable, es decir, un sistema que tiene como mira distribuir el costo u otro valor básico de activos tangibles fijos, menos el valor de desecho o de salvamento (en caso que lo haya), en el curso de la vida útil probable de la unidad (o grupo de activos) y en forma sistemática y racional. Se trata de un proceso de distribución, no de valuación”.

Las referidas Normas, sobre las Cualidades de la Información Contable, en cuanto a la Veracidad y Confiabilidad, establecen:

“La información financiera debe ser fidedigna, resultando para ello imprescindible incorporar en los registros contables, exclusivamente, aquellas transacciones realmente ocurridas y, por consiguiente, expresadas en su adecuada dimensión”.

“La información financiera debe reunir requisitos de certidumbre tal que le otorgue, frente a los usuarios, el carácter de creíble y válida para adoptar decisiones pertinentes”.

En comunicación de fecha 25 de noviembre 2014, el Lic. Cristóbal Febrier, CIE No. 016-0009825-3, Encargado de Contabilidad, explica: *“(…) Es importante recordarle que durante el proceso de levantamiento de información que realizamos con el fin de preparar un balance inicial que nos sirviera de base para el análisis y registro de las transacciones posteriores al 31 de agosto de 2008, obtuvimos datos globales sobre Activos Fijos sin fecha de adquisición, etc., y que por lo tanto resultaba inapropiado depreciarlos (…)”.*

Recomendación:

Al Director Ejecutivo le corresponde instruir al Encargado de Contabilidad realizar las gestiones para que la depreciación de los activos fijos sea calculada y registrada conforme lo establece la normativa vigente.

4.3 Cuentas Por Pagar

4.3.1 Facturas pagadas registradas de modo inadecuado

- a) A través del análisis a los desembolsos realizados a favor de proveedores, por el monto de **RD\$2,552,408.**, correspondiente a facturas pagadas durante el año 2013, verificamos que las mismas al cierre del período permanecen registradas como pendiente de pago. Ver el siguiente detalle:

Fecha	No. cheque	No. facturas	Monto	Concepto	Beneficiario	RNC	Observación
23/10/2013	10571	344	77,408	Alquiler de vehículo.	L & D Transporte	130-69553-9	Pagada en el 2013 y permanecen en los saldos de las cuentas por pagar al 31 de diciembre de 2013.
27/11/2013	10801	388	2,475,000	Compra de 2500 cajas de gandules a un costo de RD\$990.	Tech Solutions	130-86114-5	
Total RDS			2,552,408				

- b) Mediante revisión a las Cuentas Por Pagar, verificamos que la entidad realizó pagos a favor de proveedores, por un monto de **RDS\$1,610,648.**, correspondiente a facturas, al respecto de las cuales no se evidenció el registro correspondiente al 31 diciembre de 2013, según el siguiente detalle:

Pagos a Facturas No Registradas					
Fecha	No. cheque	Valor	Beneficiario	No. factura	Monto Facturado
06/02/2013	8158	78,975	Ozavi Rent A Car, RNC 1-230038-46	118490	78,975
14/03/2013	8669	396,264		118656	413,798
27/12/2013	10998	535,262		119051	186,304
				119053	186,304
	10999	535,246		119178	186,321
				119180	186,321
				119050	186,304
				119179	186,321
Total RDS\$		1,545,747			1,610,648

Las Normas de Contabilidad Aplicables al Sector Público Dominicano, emitidas por la Dirección General de Contabilidad Gubernamental (DIGECOG), en la Normas Fundamentales de Contabilidad de la Importancia Relativa, indica:

“La información de los Estados Financieros deben exponer adecuadamente todas las transacciones cuya materialidad afecte o pueda afectar al patrimonio del Ente, cuantificándolos en su exacta incidencia, a los fines de permitir una adecuada interpretación.

Toda transacción reviste de relevancia cuando un cambio en las condiciones que la originaron, ya sea interna o externa, pueda influir en las conductas o decisiones de los usuarios.

Aquellas transacciones que puedan incidir en el futuro del Ente, deberán expresarse por medio de Notas a los Estados Financieros”.

Asimismo, las referidas Normas, sobre las Cualidades de la Información Contable, en cuanto a la Confiabilidad e Integridad, establecen:

“La información financiera debe reunir requisitos de certidumbre tal que le otorgue, frente a los usuarios, el carácter de creíble y válida para adoptar decisiones pertinentes.

La información financiera debe ser completa. Ello significa que incluirá todas las partes esenciales. En particular, las clasificaciones presupuestarias de recursos y de gastos deben cumplir con el Principio de Universalidad Presupuestaria”.

En comunicación de fecha 3 de noviembre del 2014, el Lic. Cristóbal Febriel, CIE No. 016-0009825-3, Encargado de Contabilidad, expresa: “El pago aplicado el 14 de marzo de 2013, a la Factura No. 118656 por el valor de RD\$396,263.99 (Trescientos noventa y seis mil doscientos sesenta y tres con 99/100 pesos dominicanos), correspondiente al Cheque No. 8669 emitido para pagar la Factura No. 118656, de fecha 10 de marzo de 2013 emitida por el proveedor por un monto de RD\$413,797.80 (cuatrocientos trece mil setecientos noventa y siete con 80/100 pesos dominicanos) fue registrada en enero de 2014.

Con relación al pago de la Factura No. 344 con el cheque No. 10571 el valor fue aplicado a otra factura del mismo valor. Estamos haciendo la averiguación correspondiente a los fines de ejecutar los ajustes pertinentes”.

Recomendación:

Al Director Ejecutivo le corresponde instruir al Encargado de Contabilidad, para que se asegure de regular las condiciones identificadas, con la finalidad de que los registros de las transacciones correspondientes a la operatividad de la Entidad, se realicen con oportunidad e integridad, en cumplimiento con la normativa que rige la materia.

4.3.2 Cuentas Por Pagar transferidas al Ministerio de Hacienda (Deuda Administrativa) con saldos diferentes a los presentados en los Estados Financieros

Mediante revisión a las Cuentas por Pagar, verificamos que la entidad envió al Ministerio de Hacienda como deuda administrativa saldos por pagar al 31 de diciembre de 2012, por un monto de RD\$167,233,522., identificándose que dichos balances son superiores a los saldos registrados por el INESPRES en sus libros contables, los cuales totalizan la suma de RD\$141,517,863., reflejándose una diferencia de **RD\$25,715,660.**, conforme se presenta en el siguiente detalle:

<u>Proveedores de productos, bienes y servicios:</u>	<u>Saldos por Pagar al 31/12/2012</u>	<u>Saldos enviados al Ministerio de Hacienda</u>	<u>Diferencia</u>
ARS Humano	985	1,242,566	(1,241,581)
Distribuidora Cruz Díaz, C. por A.	115,421,280	116,599,168	(1,177,888)
Distribuidora de Electricidad del Sur	23,916,790	39,403,070	(15,486,280)
Impresora de León S.A.	8,137	459,724	(451,587)
Pedro Eligio Bonilla	2,170,670	2,770,670	(600,000)
Riansa Comercial	0	330,000	(330,000)
Urbanelia Mota de la Cruz	0	540,000	(540,000)
Otras Retenciones y Acumulaciones / Plan de Retiro	0	5,720,805	(5,720,805)
Préstamos Hipotecarios Plan de Retiro	0	17,696	(17,696)
Préstamos de Menor Cuantía Plan de Retiro	0	46,818	(46,818)
Crédito Supermercados	0	8,767	(8,767)
Otras Acumulaciones y Retenciones Plan de Retiro	0	1,387	(1,387)
Club Inespre	0	92,850	(92,850)
Total	<u>141,517,863</u>	<u>167,233,522</u>	<u>(25,715,660)</u>

Las Normas de Contabilidad Aplicables al Sector Público, emitidas por la Dirección General de Contabilidad Gubernamental (DIGECOG), referente a la Normas Fundamentales de Contabilidad de Presentación, Unidad y Universalidad, e Importancia Relativa, expresan:

“Los Estados Financieros, deben contener toda la información necesaria que exprese adecuadamente la situación económico-financiera, los recursos y gastos, su flujos de efectivo generados o aplicados en las diferentes actividades, los cambios en patrimonio neto del Ente acompañado de las correspondientes complementarias referido a un período contable, de manera tal que los usuarios puedan estar informados adecuadamente y tomar las decisiones pertinentes”.

“La Contabilidad Pública constituye un sistema único e integral que debe registrar todos los hechos económicos y financieros, cualquiera que sea su naturaleza, que afecten o puedan afectar el patrimonio, los recursos y gastos del Ente.

Las operaciones que realiza el Ente corresponden a diversas etapas de su gestión; por consiguiente, el universo de las mismas debe reflejarse en la contabilidad y sus estados Complementarios”.

“La información de los Estados Financieros deben exponer adecuadamente todas las transacciones cuya materialidad afecte o pueda afectar al patrimonio del Ente, cuantificándolos en su exacta incidencia, a los fines de permitir una adecuada interpretación.

Toda transacción reviste de relevancia cuando un cambio en las condiciones que la originaron, ya sea interna o externa, pueda influir en las conductas o decisiones de los usuarios.

Aquellas transacciones que puedan incidir en el futuro del Ente, deberán expresarse por medio de nota a los Estados Financieros”.

En comunicación de fecha 8 de septiembre de 2014, el Lic. Cristóbal Febriel, CIE No. 016-0009825-3, Encargado de Contabilidad, expresa: *“Cortésmente, le informamos que el valor de la deuda que fue transferida al Ministerio de Hacienda, la presentamos en los Estados Financieros, como una “cuenta de valuación de las Cuentas Por Pagar” a los fines de reflejar el valor que efectivamente está bajo el control de la Institución. En definitiva no se ha procedido a dar de baja en los libros a las Cuentas Por Pagar remitidas a Deuda Pública”.*

Recomendación:

Al Director Ejecutivo le corresponde instruir al Encargado de Contabilidad mantener consistencia entre la información financiera presentada y registros contables, en cumplimiento a la normativa vigente.

V. CONCLUSIONES

En el Capítulo II se presenta el Dictamen de los Auditores de la Cámara de Cuentas de la República Dominicana, en donde se expresa una *Opinión Con Salvedad* sobre los Estados de Ejecución Presupuestaria presentados por el **Instituto de Estabilización de Precios (INESPRE)**.

En el Capítulo IV, se presenta una descripción de las diversas observaciones de auditoría.

VI. RECOMENDACIÓN GENERAL:

Para contribuir al mejoramiento de la gestión financiera y administrativa del **Instituto de Estabilización de Precios (INESPRE)**, la Cámara de Cuentas de la República Dominicana (CCRD), en ejercicio de las facultades que le otorga la Constitución de la República y la Ley 10-04 del 20 de enero de 2004, emite este Informe Provisional de Auditoría y una Carta a la Gerencia, que incluyen diversas recomendaciones que son de cumplimiento obligatorio de acuerdo con el Artículo 39, de la Ley 10-04, del 20 de enero de 2004. El Artículo 39, del Reglamento 06-04, de la Ley 10-04, establece un plazo no mayor de diez (10) días hábiles, a partir de la recepción del Informe Provisional de Auditoría, para realizar sus reparos, así como para aportar los documentos que entiendan pertinentes en relación con la fiscalización realizada.

04 de diciembre de 2014
Santo Domingo, Distrito Nacional,
República Dominicana



ESTAIRY PÉREZ LÓPEZ C.P.A.
SUPERVISORA DE GRUPOS DE AUDITORÍA



LUIS A. PAULINO SANTOS, C. P. A.
DIRECTOR DE AUDITORÍA

ANEXOS

INSTITUTO DE ESTABILIZACIÓN DE PRECIOS (INESPRE)				
OTRAS DISPOSICIONES LEGALES APLICABLES A LA ENTIDAD				
Nombre de Las Disposiciones Legales y Sus Reglamentos	Leyes		Decretos/Resoluciones	
	Número	Fecha	Número	Fecha
Dirección General de Bienes Nacionales	1832	03/11/1948		
Código Tributario de la República Dominicana (*)	11-92	16/05/1992		
Sistema Dominicano de Seguridad Social	87-01	09/05/2001		
	188-07	09/08/2007		
	189-07	09/08/2007		
Dirección General de Contabilidad Gubernamental	126-01	27/07/2001	526-09	21/07/2009
Cámara de Cuentas de la República Dominicana	10-04	20/01/2004	06-04	20/09/2004
Ley General de Libre Acceso a la Información Pública	200-04	28/07/2004	130-05	25/02/2005
Tesorería Nacional	567-05	30/12/2005	441-06	03/10/2006
Crédito Público	6-06	20/01/2006	630-06	27/12/2006
Compras y Contrataciones de Bienes, Servicios, Obras y Concesiones	340-06	18/08/2006	490-07	30/08/2007
	449-06	06/12/2006	543-12	06/09/2012
Orgánica de Presupuesto del Sector Público	423-06	17/11/2006	492-07	30/08/2007
Sistema Integrado de Administración Financiera del Estado (SIAFE)	5-07	08/01/2007		
Sistema Nacional de Control Interno y de la Contraloría General de la República	10-07	08/01/2007	491-07	30/08/2007
Función Pública y de la Secretaría de Estado de Administración Pública	41-08	16/01/2008	523-09	21/07/2009
			524-09	
			525-09	
			527-09	
			528-09	
Orgánica de la Administración Pública	247-12	09/08/2012		

Nota: También forman parte de las disposiciones legales aplicables, todas las normativas, reglamentaciones y recomendaciones emitidas por las diversas Entidades ejecutoras, rectoras y de control. Asimismo, las normativas emitidas por la Entidad dentro del ámbito de sus atribuciones y competencias.

() Leyes que lo modifican, Reglamentos y normas emitidas por la DGII.*

Organigrama INESPPE

Anexo 2

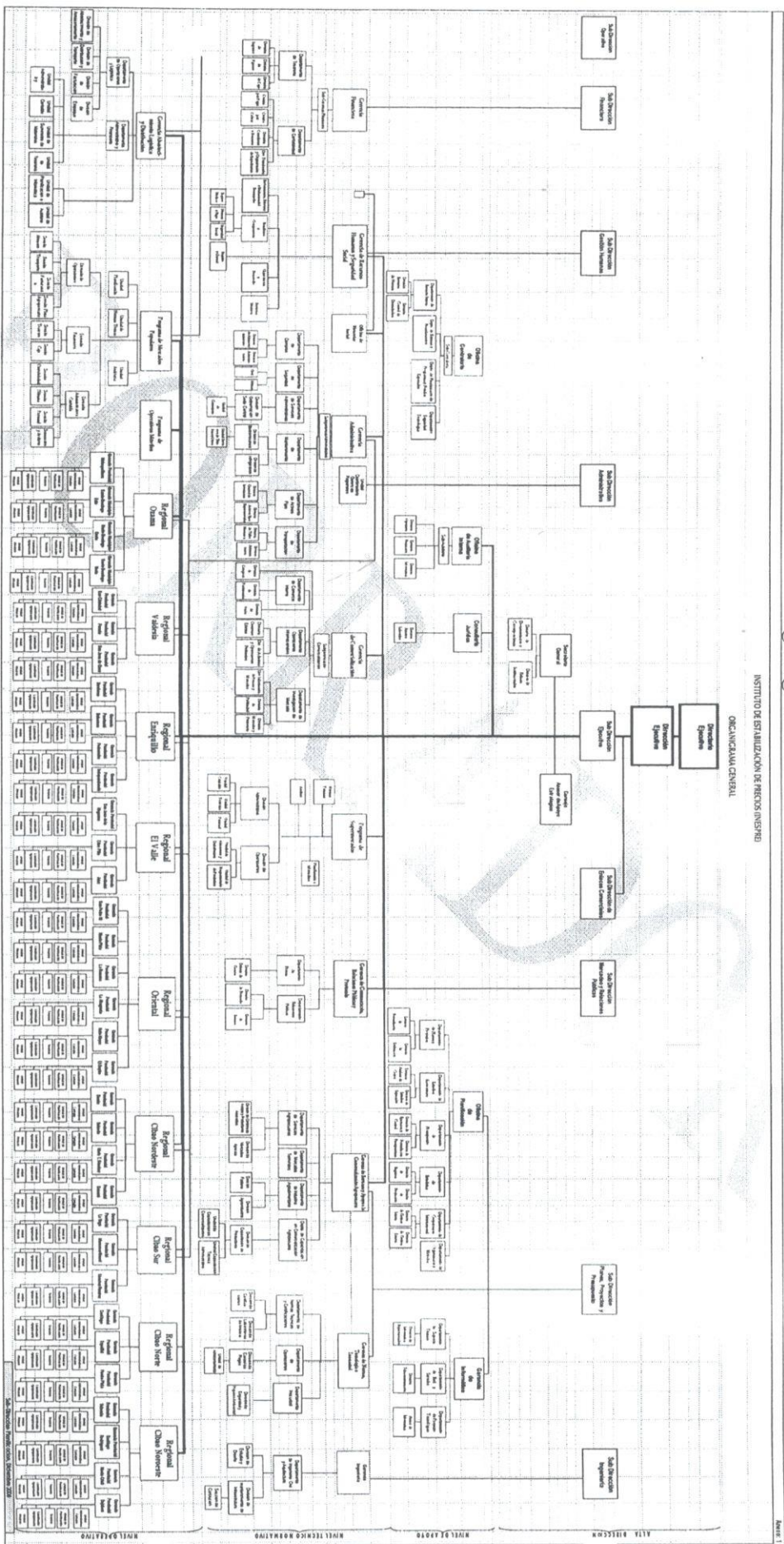

[Firma manuscrita]

[Firma manuscrita]

Anexo 3

Instituto de Estabilización de Precios (INESPRE) Funcionarios Principales de la Entidad Correspondientes al Período Auditado				
Nombre	CIE	Posición	Fecha ingreso.	Status
Jorge Radhamés Zorrilla Ozuna	001-1170012-6	Director Ejecutivo	17/08/2012	Decreto
Concepción Castillo De Peña	001-0071900-4	Subdirector Financiero	01/09/2012	Actual
Domingo Ant. Núñez Polanco	047-0067654-9	Gerente de Planificación	01/09/2004	Decreto
Franklin Santiago White Coplin	001-0206461-5	Subdirector de Operaciones	01/09/2012	Actual
Juan Alberto Ledesma Castillo	001-0743856-6	Contralor General	01/09/2008	
Juan Antonio Céspedes De La Rosa	026-0035569-3	Subdirector Administrativo	01/09/2012	Decreto
Juan José Portorreal Brandao	001-0148473-1	Subdirector de Gestión Humana	01/09/2011	
Julio César Sánchez	001-0971395-8	Subdirector Agropecuario, Normas y Seguridad Alimentaria	18/08/2004	Actual
Marcos Jiménez Chávez	001-0090684-1	Subdirector Ejecutivo	01/09/2012	
Felipe Tapia Meran	001-0898606-8	Consultor Jurídico		
Ana Sofía Tapia Holguín	001-0178550-9	Gerente del Despacho del Director Ejecutivo	01/02/2009	
Beatriz Celeste Santana Peña	001-0092715-1	Enc. Depto. De Presupuesto		
Bernabé Lara Céspedes	002-0095033-5	Gerente de Auditoría	01/09/2012	
Carlos Manuel Céspedes Martínez	001-0088792-6	Gerente de Programas y Supermercados		
Huáscar Prestol Tejada	001-0931426-0	Gerente de Recursos Humanos y Seguridad Social		
Patricia Pimentel Genao	001-0472262-4	Gerente de Comunicaciones y Relaciones Publicas		
Ramón Antonio Figueroa Germosen	001-0207712-0	Gerente de Comercialización		
Silixto Encarnación Ciprian	108-0002503-2	Gerente Regional el Valle	01/09/2004	
Víctor Antonio Ozuna Feliz	001-1086430-3	Gerente de Ingeniería	01/09/2012	
Cristóbal Ant. Febriel Ramírez	016-0009825-3	Enc. Depto. De Contabilidad	01/12/2012	
Nicolás Concepción Núñez	001-0019052-9	Gerente de Abastecimiento y Logística	01/09/2012	
Santo Jiménez De Los Santos	016-0014537-7	Gerente Regional Sto. Dgo. (Ozama)		
Postamia Jaquez Peguero	001-0481473-6	Gerente Provincial Sto. Dgo. Este	01/10/2008	Decreto
Carlos Manuel Ramírez Acosta	065-0025844-4	Gerente Regional Nordeste	01/09/2012	Actual
Manolin Sánchez	003-0017098-2	Gerente Regional Valdesia		
Eddy Javier Vásquez Reyes	055-0020487-9	Gerente Regional Norcentral		
Ignacio Lorenzo Reyes	025-0003313-5	Gerente Regional Oriental		
Víctor Kranwinkel	031-0307117-5	Gerente Regional Cibao Central		

Instituto de Estabilización de Precios (INESPRE)		
Relación Cuentas Por Cobrar		
Período 2013-2012		
Cuentas Por Cobrar	2013	2012
Arnaud, Wellington	27,496	27,496
Asoc. de Comerciantes Detallistas	222,500	222,500
Autoridad Metropolitana de Transporte	2,495	2,495
Carlos Báez Valera	28,500	28,500
Club los Cachorros	700	700
Comedores Económicos	10,703,703	10,703,703
Comercializadora Herrera	45,000	45,000
Comprosa	3,900,000	3,900,000
Coop. de Serv. Multip. Luis Reyes Acosta	7,500	7,500
Cooperativa de Servicios Múltiples del Banco Agrícola	2,089	2,089
Depósito Antillanos S.A	1,386,000	1,386,000
Edward Comercial	2,800,000	2,800,000
Envases 2000, C. por A.	500,000	500,000
Estación de Servicios Esso Los Cacicazgo	1,000	1,000
Evaristo González	2,935	2,935
Factoría de Arroz Castillo	510,000	510,000
Federación de Arroceros del Este	3,667,641	3,667,641
Federación de Junta Agropecuaria S.	4,400,000	4,400,000
Federación Nacional. Peq. Comerciantes	135,000	135,000
Federación Padres Carreros	224,995	224,995
Federación Provincial de Parceleros	113,026	113,026
Granja Hermanos Suárez	36,563	36,563
Guaba, Ramón Emilio	38,904	38,904
Hope Millf Universal	1,700,000	1,700,000
Iglesia Asamblea Fuente de Luz	38,580	38,580
Iglesia de la Convención Batista	474,414	474,414
Luis Ernesto Pérez Cuevas	280,000	280,000
Manuel A. Peguero	1,100,000	1,100,000
Molina Méndez Césarina	10,536	21,072
Movimiento de Iglesia de Cristo Jehová	560	560
Multicom, Construcciones en Gral., CA	221,937	221,937
Parroquia Cristo Rey	14,389	14,389
Pollo Cibao	718,300	718,300
Radsa Agro-Industrial	4,080	3,660,000
Vicente Suárez	0	4,080
Sub-Total Cuentas Por Cobrar Clientes	33,318,841	36,989,377
Provisión para Cuentas Incobrables	(5,805,327)	(4,109,981)
Cuentas Por Cobrar Clientes Neto	27,513,514	32,879,396

J
E.P

Anexo 4 2/2

Instituto de Estabilización de Precios (INESPRE)		
Relación Cuentas Por Cobrar		
Período 2013-2012		
Cargos Por Liquidar	2013	2012
Agesta Castillo, Roxanna	927,934	0
Brito Mata, Librada	10,000	0
Cordero Pérez, Hilda Casilda	0	37,700
Carmona Muñoz Dorca Esmirna	173,350	143,050
Díaz Hernández, Verónica	34,300	78,600
Estarlin Vinicio Duran Díaz	66,600	231,950
Estrella Mejía María	30,450	110,750
Fabián Monte de Oca Gissel Aimee	91,298	135,329
Familia Concepción , Lenny	0	30,930
Fulgencio Echavarría, María Dolores	24,200	42,400
Martínez Leonardo, Dionisia	541,950	0
Matos , Elizabeth Verónica	34,650	0
Niñez Canals, Rosi Andreina	23,400	0
Quiertio Prado , Virgen Altagracia	206,656	18,301
Rosario Sánchez, Eridania Mercedes	20,300	68,320
Santana Rodríguez , Edwin	0	131,800
Santos Rodríguez, Yanicelyn	53,200	108,060
Trinidad Reyes Alexander	23,400	0
Vicioso Pimentel , Rocío del Carmen	59,984	239,572
Sub-Total	2,321,672	1,376,763
Anticipo a Proveedores		
Forte, S. A. Construcciones y Servicios	511,139	511,139
Radsa Agro-Industrial, S.A	7,426,265	3,766,265
Sub-Total	7,937,404	4,277,404
Total Cuentas Por Cobrar	37,772,590	38,533,562

J.
EP

Anexo 5

Instituto de Estabilización de Precios (INESPRE) Relación Cuentas Por Cobrar a Largo Plazo Período 2013-2012		
Cuentas Por Cobrar a Largo Plazo	2013	2012
Proyecto Habitacional Manoguayabo		
Rojas, Andrés Neftali	491,767	491,767
Encarnación, Argentina	527,987	527,987
Segura, Bona del Carmen	467,923	467,923
Lázaro, Carlíxa José	536,518	536,518
Fernández, Carmen	471,488	506,074
Grullón, Celeste	475,593	490,179
Martes, Deyanira	547,371	547,371
Lozada, Ernesto Nicanor	547,371	547,371
Mora, Francisco Aníbal	319,906	319,906
Sánchez, Hatuey	369,916	369,916
Sánchez, Jesús Ramón	537,297	537,297
Jiménez, Yojanis	534,748	534,748
De Jesús Vargas, Jorge	547,371	547,371
Cedeño Peña, José Antonio	543,967	543,967
Checo, José Manuel	544,548	544,548
Vásquez, José Ramón	474,853	488,111
Jiménez, Juan Miguel	535,856	535,856
De la Rosa, Larissa	474,504	489,090
González, Leonel	486,758	486,758
Ortega, Manuel B.	545,124	545,124
Wilson, María Isela	537,173	537,173
Camarena, Maura	294,534	294,534
Jiménez, Miguel	321,641	321,641
Pérez Villar, Miguelina	547,371	547,371
Castillo, Milton Rafael	534,700	534,700
Camacho Jiménez, Ramón	487,156	487,156
De los Ángeles Núñez R.	547,371	547,371
Alcántara, Ricardo	544,035	544,035
Taveras, Rosa	471,692	484,901
López, Rubén Darío	535,856	535,856
Soto Lara, Manuel	501,900	501,900
Contreras Aquino, Teresa	469,094	487,153
Batista, Trifina Isolina	447,371	447,371
Manzanillo, Víctor	494,750	494,750
Abreu, Vilma	547,371	547,371
Sub-Total	17,262,880	17,371,164

Instituto de Estabilización de Precios (INESPRE)		
Relación Cuentas Por Cobrar a Largo Plazo		
Período 2013-2012		
Locales Comerciales	2013	2012
Guerrero, Danicely	207,220	207,220
Marte Guaba, Fátima	261,858	261,858
Beltré, Fernando A	253,001	253,001
Santana R. Fernando	162,359	162,359
Persia, Franklin	228,326	228,326
Mejía, Ivelisse	232,890	232,890
García García, Lucia	172,978	172,978
Pereyra, Luis A.	141,913	141,913
Suncar, Manuela	254,716	254,716
Guaba, María	146,931	146,931
De la Cruz, Miguel A	233,392	233,392
López, Miguel Ángel	199,296	199,296
Marrero, Rafael D.	202,746	202,746
Pichardo, Rafaela E.	173,722	173,722
Bruno, Ricardo	232,677	232,677
Del Monte, Rosa M.	244,790	244,790
Abreu, Vilma de los Remedio	261,856	261,856
Remigio, Virnalysis	135,228	135,228
Sub-Total	3,745,899	3,745,899
Total Clientes Proyecto Habitacional Manoguayabo	21,008,779	21,117,063
Proyecto Habitacional Sabana Perdida	280,263	295,993
Total Cuentas Por Cobrar A Largo Plazo	21,289,042	21,413,056

J.
G.P.

Anexo 6 1/8

Instituto de Estabilización de Precios (INESPRE)		
Cuentas Por Pagar Suplidores		
Período 2013-2012		
Cuentas por Pagar Suplidores	2013	2012
Abastecimientos Diversos, S.A	8,463,220	0
Abreu, Modesto	0	5,875,000
Agentes Aduanales Álvarez & Asoc.	0	220,440
Agrícola Sider, SRL	0	4,417,972
Agrocomercial Rojas, S.A y/o Rafael P. R	2,035	2,035
Agroindustrial Wilse C. por A.	1,980	1,980
Agroluz	30,926,386	14,628,310
Agromolinos de Moya	1,820,000	1,820,000
Alejandro Esteban Sánchez	87,000	87,000
Almac Dominicana	12,230,371	0
Alejandro Martínez Jiménez	0	41,863
Alfredo E. Guerra & Sucesores	0	40,000
Alimentos y Equipos Núñez, SRL	19,164	19,164
Almacaribe	400	858,966
Altagracia Peña Bonilla	30,000	30,000
Altagracia Rosa	0	276,573
Ana Silvia Green García	35,000	35,000
Ángel Bienvenido Martínez Lora	117,128	117,128
Angel Light Company, S.R.L	483,232	0
Aníbal Herrera/Teledemocracia	20,000	20,000
Ansaken SRL	2,432,000	2,797,601
Antimo Comercial, S.R.L	2,158,402	0
Antonio Salas / Amada Marte	70,800	0
Arrocera Cheo/José Julián Paulino Núñez	1,446,250	1,446,250
ARS Humano	670,409	985
Auto Asesores	2,566	2,566
Autocentro Navarro, C.x a.	34,400	34,400
Ayuntamiento del Distrito Nacional	47,831	47,831
Atrévete SRL	25,000	0
Ayuntamiento Municipio Santiago	222,640	0
Ayuntamiento Santo Domingo Este	6,000	0
Ayuntamiento Santo Domingo Oeste	246,000	246,000
Banderas del Mundo, S.A.	0	15,138
Barak, S.A.	0	66,932
Blas García Ávila	67,455	0
Blue Cover, SRL	13,770	0
Bodegas Barceló, C. por A.	23,849	945,319
Briquetas Nacionales, C X A	0	33,028,600
Cac Media	0	58,000
Subtotal	61,703,288	67,181,053

J.
G.P.

Anexo 6 2/8

Instituto de Estabilización de Precios (INESPRE)		
Cuentas Por Pagar Suplidores		
Período 2013-2012		
Cuentas Por Pagar Suplidores	2013	2012
Casa Chepe, S.R.L	0	1,607,950
Cam Informática	285,176	243,416
Caribe Tours, C. por A.	18,400	69,800
Carpas Tropicales, SRL	199,224	177,656
CDL Comunicaciones C. Por A	370,575	338,907
Cecilia Arias Pinales	48,000	48,000
Cedric Rodolfo Brito Barrera	1,723,041	1,723,041
CGW, Compañía Grafica, S.A	182,310	182,310
Chapman (Cerrajería)	3,000	3,000
Claramente, S.A y/o Juan Alberto Bonilla	9,800	9,800
Chico's, Rent Car, C. por A.	0	4,797,512
Click-Taller Grafico	8,700	0
Climosa Enterprise, S.R.L.	225,082	0
Comedores Económicos del Estado	503,175	503,175
Comercial Máximo/Antonio Abreu Valdez	36,000	0
Comercializadora Agropecuaria Intercontinental	160,626	160,626
Compañía de Servicios de Ingeniería y Ar	114,550	114,550
Compañía Dominicana de Teléfonos, C. x. A	1,183,282	1,389,447
Compañía Nacional de Televisión y/o Julio	98,000	98,000
Comisario Suply, S.R.L	0	916,891
Comunicaciones, Eventos y TV	196,000	196,000
Constructora Bahía/Campusano, Nancy	3,549,870	0
Copy Soluciones Internacional	863,969	358,596
Corp.del Acueducto (Coraasan)	138,670	232,830
Corp.del Acueducto y Alcantarillado S.D	471,494	284,373
Corporación Dominica de Radio y Televisión	562,800	562,800
D' Casa Delicias Carmona S,A	206,240	0
De la Cruz Severino, Ramón	20,880	20,880
Delsia F. Pérez Bello	18,000	18,000
Cros Publicidad	0	17,700
D & M Provisiones, S.R.L	0	2,110,000
D Lujos Fiesta	0	136,359
Delta Comercial	1,125	1,125
Depósitos Antillanos , S.A	351,672	47,347
Desechables Iris. S.R.L	1,395,110	0
Dirección General de Impuestos Internos	66,813,764	15,733,618
Display Internacional, C. por A.	38,104	0
Distosa, S.A.	144,295	144,295
Distribuidora Agrícola Quezada Faña	258,420	258,420
Subtotal	80,199,354	32,506,424

Anexo 6 3/8

Instituto de Estabilización de Precios (INESPRE)		
Cuentas Por Pagar Suplidores		
Período 2013-2012		
Cuentas Por Pagar Suplidores	2013	2012
Distribuidora Cruz Díaz, C. por A.	-1,177,888	115,421,280
Distribuidora de Electricidad del Este	18,931,075	19,079,631
Distribuidora de Electricidad del Norte	3,062,595	12,430,845
Distribuidora de Electricidad del Sur	594,528	23,916,790
Distribuidora Dilasa	0	78,049,074
Domingo Rodríguez Vargas	112,000	112,000
Domingo Santana Reyes Duarte	154,667	141,778
Domitrade, S.A.	252,250	252,250
DPG Electric	30,000	30,000
Easy Solutions Corporation	0	30,000
Editora del Caribe	68,559	68,559
Editora el Nuevo Diario	3,115	3,115
Editora Hoy	68,736	61,336
Editora Internacional C Por A	267,096	267,096
Editora Listín Diario	0	6,900
El Catador, S. A.	0	1,316,583
El Colmado de Pucho	19,600	19,600
Electrónica Lama, C. por A	56,543	56,543
Emiliano E. Familia Santos	434,475	434,475
Emilio Simeón Pérez Niñez	40,120	19,720
Encar-Medios, S.A	46,400	139,200
Enrique Hernández Ceballos	30,000	30,000
Equimmof, SRL	0	256,328
Ernis González	9,062	9,062
Esteban Sánchez	0	87,000
Esplendor Fiesta SRL	5,900	0
Estela Fernández García	30,000	30,000
Fabia Reyes Santos	37,700	37,700
Factoría de Arroz Galán, C. por A.	0	21,613,100
Factoría de Arroz Luis Martínez SRL	14,887,240	0
Factoría J. Miranda, C. Por A	0	3,720,000
Factoría la Bija	14,798	14,798
Factoría Monte Moriath y/o Nicolás Upia	67,396	67,396
Fausto Estrella	150,000	150,000
Federación de Parcelero Gregorio Luperón	537,900	4,810,000
Federación Parceleros Padre Caveró, Inc.	0	3,806,200
Félix Benjamín Roque Taveras	60,000	60,000
Fernández & Comercial C. por A	4,710	4,710
Florangel Rivera Mejía	69,227	0
Subtotal	38,867,804	286,553,069

J.
E.P.

Instituto de Estabilización de Precios (INESPRE)		
Cuentas Por Pagar Suplidores		
Período 2013-2012		
Cuentas Por Pagar Suplidores	2013	2012
Flores y Mas/Gladys Altagracia Yermenos	81,420	0
Filamentos Caribe, S. A.	0	375,000
Flexo Pack C por A	0	479,850
Florangel Rivera Mejía	0	25,520
Floristería Suni Flor	14,080	14,080
Font Gamundi, S.A	0	2,800,000
Francisco Urefía	214,831	214,831
Franjul Corporativa, S.A	290,000	580,000
Franklin Rafael King Mota	91,419	91,419
Frutos Ferrer, S.A.	145,000	1,150,736
Fundación Sur Futuro, Inc.	17,400	17,400
Garbo Joyas, SRL	58,500	58,500
Geteca Group	0	234,000
Gomas Olímpica (La Vega)	1,600	1,600
González & Quezada, S. A.	278,400	278,400
Graciano & Graciano y/o Omar Graciano	365,951	736,416
Graham & Wilkinson	0	139,200
Granex Dominicana	627,000	627,000
Granja Gloria Eterna G.A	7,692	342,092
Grupo 2000, S.A	0	4,176
Grupo Drimax	139,200	139,200
Grupo Español, SRL	0	47,200
GTB Radiodifusores, C por A.	402,345	402,345
H & J Petróleo, SRL	698,250	0
Haisel Evelio Mercedes/Altagracia Rosa	121,840	0
Guzmán Compres, Niobel José	0	658,400
Hequi Comunicaciones	13,311	13,311
Hermanidad de Pensionados F. A.	694,500	450,000
Hermosillo Comercial, S.A.	0	2,085,313
Hilario Carmona Travieso	240,337	344,990
Hora Crítica y/o Miguel Ant. Franjul B.	58,000	58,000
Huáscar David Canaán	85,867	85,867
IB Systems, S.A	904,800	904,800
Imperial Soft Drinks C.x A	0	903,085
Imperio Eléctric, S.A	124,520	124,520
Impresora de León S.A.	8,137	8,137
INAPA / Inst. Nac. de Aguas P. y Alcant.	37,875	0
INAPA / Inst. Nac. de Aguas P. y Alcant.	569,727	0
Industria Electrónica TM S.A	5,220	5,220
Subtotal	6,297,222	14,400,608

Anexo 6 5/8

Instituto de Estabilización de Precios (INESPRE)		
Cuentas Por Pagar Suplidores		
Período 2013-2012		
Cuentas Por Pagar Suplidores	2013	2012
Industria Electromecánica Cáceres S.A	5,220	5,220
Industrias Alonso, C. por A.	0	77,360
Ing. Nelio Antonio Pérez	57,876	57,876
Ing. Pablo Cuevas Polanco	356,658	356,658
Ingredientes del Cibao, S.R.L	0	5,452,136
Innovacorp Dominicana SRL	338,382	0
Instituto de Auxilio y Viviendas SAVICA	462,450	462,450
Instituto Nacional de la Uva (INUVA)	0	1,501,200
Interpetroleum, SRL	852,000	0
Intervalores S.A	393,991	393,991
Inversiones Agroindustriales Arándano,	11,101,955	14,721,796
Inversiones Carlcrist SRL	0	23,200
Inversiones Edymat, SRL	9,000	2,100,000
Inversiones Neronde, S.A	29,000	58,000
Invs. Martínez Rosario & Asocs., S.A	0	15,000
Israel A. Gutiérrez P	0	600,000
Israel Chávez Gómez	16,500	16,500
J & S Company, S. A.	1,229,026	1,229,026
J. Rafael Núñez P.	0	16,438,270
Jean Luis Serret Erickson	1,024,865	1,024,865
Jiménez Evangelista, Miguel	59,000	0
Jiménez Hernández, Ramón	900,000	135,000
JL Consultores	58,000	348,000
Joan Manuel Jiménez Codero	425,000	425,000
Jones Willmore, Samuel	390,000	65,000
José Ernesto Marte Piantini	100,000	100,000
José Maceo Soto	0	324,797
José Orbis Gil	29,057	29,057
José Saturnino Espinal y/o Banco Agrícola	3,917	3,917
Juan Alberto González Paredes	36,000	36,000
Juan Antonio L. Pichardo	40,000	40,000
Julián Brenes & Asoc. Abogados Asesores	120,000	525,120
Jumarpo C x A	0	300,000
Jumex Dominicana, S.A	0	1,211,554
Junior Alberto Hernández de la Cruz	0	120,000
Kettle-Sanchez Industrial, S.A.	0	158,997
L&D Transport SRL	3,163,043	400
Laboratorio Unión Diésel	117,320	117,320
Lácteos Dominicanos, S.A. (LADOM)	342,393	342,393
Leonel Emilio Evangelista Hidalgo	0	18,666
Subtotal	21,660,653	48,834,769

J
Q.P

Anexo 6 6/8

Instituto de Estabilización de Precios (INESPRE)		
Cuentas Por Pagar Suplidores		
Período 2013-2012		
Cuentas por pagar suplidores	2013	2012
Librería Jurídica Internacional, S.R.L	0	12,750
LS, Agroindustrial, SRL	5,980,240	0
Luciano Luciano Maquinarias Y Repuesto	6,452,750	0
Licar, S.A.	6,146,620	3,714,000
Lucila Altagracia Escaño de la Cruz	80,500	80,500
Manuel Corripio, C por A	20,669	20,669
Manuel De Jesús Pérez	840,000	840,000
Manzano García. Felipe Antonio	135,346	0
Maravillas Comunicaciones S.A	0	175,250
María Rafaela Castro de Silverio	20,000	86,000
Mario Aníbal Jiménez Calvo	0	192,125
Martin Polanco Paula	0	140,000
Max Distribución, S.A	9,957	9,957
Mejía Bello, Dinorah Teresa	0	91,800
Mercantil Morel Díaz, SRL	268,980	268,980
Miguel Ángel Rosario	32,000	32,000
Miguel De Jesús Sánchez Rivera	14,160	0
Mirian Rodríguez de Hazmim	1,700,000	2,000,000
Mota Caramichos, Jorge Fabio	145,000	145,000
Mota de la Cruz, Urbanelia	360,000	900,000
Multigestiones Ajax, S.A	43,521	43,521
Nadin Miguel Bezi	140,000	140,000
Nigslme Isabel Peña Fatule	92,800	162,400
Nissi Design, S.A.	0	124,021
Nidia Báez Sosa	66,667	0
Nolasco Rodríguez, Juan	0	100,000
Offitek	0	69,600
Oficina Universal S.A	7,306	7,306
Olmedo Moreta	1,989	1,989
Omar E. Montes de Oca	90,000	90,000
Omcar Dominicana	46,400	92,800
Orange Dominicana, S.A	27,290	27,290
Osmilda Mercedes Méndez de Medrano	4,200	4,200
Ovalle Zapata, Abraham	200,000	200,000
Ozavi Rent A Car	4,444,729	110,565
Pablo Danilo Acosta	4,100	4,100
Padilla, Carlos Manuel	1,000,000	1,000,000
Parmalat Dominicana, S.A	3,733,922	3,733,922
Payano , Zacarías	100,000	100,000
Pedro Eligio Bonilla	0	2,170,670
Pedro Paniagua Ramón	52,000	0
Subtotal	32,261,146	16,891,415

Instituto de Estabilización de Precios (INESPRE)		
Cuentas Por Pagar Suplidores		
Período 2013-2012		
Cuentas Por Pagar Suplidores	2013	2012
Pérez Tours	8,900	0
Pérez Impresos & Publicidad	0	12,760
Periódico Santo Domingo y/o Juan Fco. P	18,000	18,000
Petróleos Ivadite del Caribe S.A	167,700	167,700
Petroleum Services MBE, S.R.L	213,000	0
Pimentel Pujols, Bienvenido/José Maceo S	488,514	0
Plásticos del Caribe	0	679,760
Plásticos Flexibles, C x A	86,465	86,465
Podium, S.A	50,588	26,808
Prados del Campo, S.A.	0	6,207,168
Procesadora de Granos Maguana	513,743	513,743
Procesadora de Semillas Fabio Antonio J.	208,167	208,167
Proceso	0	185,600
Producciones F.M. y/o Firo Sallnelis M.	50,000	50,000
Producciones Equilibrio	58,000	58,000
Producciones Mesa & Asociados	0	162,400
Producciones Papiilon	8,800	8,800
Producciones Televisa, S.A	846,400	846,400
Promociones Formentera, S.A	0	379,400
Proyecto y Servicios P&R SRL	30,499	0
Publicaciones Ahora, C.Por A	7,438	7,438
Puello Báez & Asociados, S. A.	93,200	232,400
R.S. Johnson & Cia, S.A	0	52,896
Rafael Moscoso García	240,000	240,000
Rafaelito Motors (Montecristi)	3,115	3,115
Ramón Alfredo Almonte Solano	45,090	45,090
Ramón Jaquez	0	835,488
RCD International Advisory Inc	300,000	300,000
Recuentos Visuales, S.A	189,515	189,515
Refricentro A & B, C por A	2,655	2,655
Repuestos y Gomas el Conductor, S.A	107,350	124,932
Reynoso Romero, Yon Robert	3,666,667	3,666,667
Rhica Services, S.A	222,650	513,818
RM Sazón y/o Marcela Alcequiez	92,400	832,032
Rolando Antonio Pimentel Barat	213,602	130,000
Rv. Imperio Eléctrico, S.A	168,548	168,548
Saniel, C.X.A	33,872	33,872
Sea Usted el Jurado y/o Alberto Amengual	14,700	14,700
Seguros BanReservas	0	1,078,789
Santo Domingo en las Noticias	29,400	29,400
Subtotal	8,178,978	18,112,526

J.
P.P.

Instituto de Estabilización de Precios (INESPRE)		
Cuentas Por Pagar Suplidores		
Período 2013-2012		
Cuentas Por Pagar Suplidores	2013	2012
SERGYS A	692,070	10,382
Sernea y/o José Agustín Abreu Hernández	52,200	52,200
Servicios Múltiples de Seguridad CxA	96,048	96,048
Servicios Suero de la Cruz	0	175,114
Sieber Comercial, S.A.	670,000	670,000
Sindicato Camiones y Fulgones SJM	0	124,155
Skagen, S.A	61,999	61,999
Sofía Jiménez Javier	33,919	33,919
Solo Volsk SRL	9,511	0
Su Carne	502,416	0
Suarez de Jesús, Adriano Luis G	0	195,250
Suplidora Alberni, S. A.	26,999	26,999
Suplidora del Norte Huevos Agregados S.A	205,176	205,176
Supsolem Comercial S.R.L	0	500,000
SUPLIFIESTA/Suplidores y Servicios V.R,	40,015	0
Supliooffice	123,092	0
Talleres Leo	9,100	9,100
Tanagra, S.A.	0	330,000
Tavarez Guerrero, Carlos Eduardo	360,000	360,000
Tecnología Diversas Metalmecánicas Cabrera	2,296	2,296
Tech Solutions Ekr, S.R.L	5,954,294	0
Tecnología Industrial de León (TIDELSA)	103,600	103,600
Teleradio América, S.A	25,000	150,000
Tesorería de la Seguridad Social	517,015,216	233,976,591
Tink Corporation Caribe C por A	43,725	43,725
Toria Trading, C. por A.	0	70,524
Torrente Azul, S.A	0	3,850,005
Tricom, S.A	658,326	682,881
Uceta Rodríguez, Jorge Luis	220,000	880,000
Usted Ante al Pueblo y/o Rafael Ant. S	7,600	7,600
Valdez Lara, Eddy	0	66,000
Vásquez Valentín, Marcos Ángel	0	4,810,000
Valdez Motor, S. A.	45,000	0
Vásquez Marte, Ramón Augusto	77,880	0
Vegetales y Frutos del País/Jacinto Tavares	1,235,831	0
Vicente Suarez	925,573	0
Venditio Line & Asoc.	0	705,048
Víctor V. Refrigeración	24,350	24,350
Web Cable Technology SRL	0	40,000
Willys Fradys Ortiz y/o Maniel Informatic	35,500	35,500
X Medios	0	300,000
Yarcela Suplidora, SRL	6,396,280	0
Subtotal	535,653,016	248,598,462
Total Cuentas Por Pagar Suplidores	737,128,525	780,771,255

J
EP

Instituto de Estabilización de Precios (INESPRE)	
Pasivo Convertido En Deuda Pública	
Proveedores De Productos, Bienes y Servicios	2012
Abreu, Modesto	5,875,000
Agentes Aduanales Álvarez & Asoc	220,440
Alejandro Martínez Jiménez	41,863
Alfredo E. Guerra & Sucesores	40,000
Alma caribe	858,566
ARS Humano	1,242,566
Bandera Mundo, S. A.	15,138
Barak, S.A.	66,932
Bodegas Barceló, C. por A.	921,470
Briquetas Nacionales, C X A	33,028,600
Carpas Tropicales, SRL	21,568
Constructora de Bahía/Campusano, Nancy	3,549,870
Corp. del Acueducto y Alcantarillado S.D	388,715
Depósitos Antillanos , S.A	304,325
Dirección General de Impuestos Internos (Retenciones)	51,080,146
Display Internacional, C. por A.	38,104
Distribuidora Cruz Díaz, C. por A.	116,599,168
Distribuidora de Electricidad del Este	1,657,196
Distribuidora de Electricidad del Norte	9,388,444
Distribuidora de Electricidad del Sur	39,403,070
Distribuidora Dilasa	78,049,074
Domingo Santana Reyes Duarte	103,111
Easy Solutions Corporation	30,000
Editora Listín Diario	6,900
El Catador, S. A.	1,316,583
Encar-Medios, S.A	92,800
Esteban Sánchez	87,000
Factoría de Arroz Galán, C. por A.	21,613,100
Factoría J. Miranda, C. Por A	3,720,000
Filamentos Caribe, S. A.	375,000
Flexo Pack C por A	479,850
Franjul Corporativa, S.A	290,000
Frutos Ferrer, S.A.	1,005,736
Guzmán Compres, Niobel Jose	658,400
Hermosillo Comercial, S.A.	2,085,313
Imperial Soft Drinks C.x A	903,085
Impresora de león S.A.	459,724
Sub-Total Prov. De Productos, Bienes y Servicios	376,016,857

J.
GP

Instituto de Estabilización de Precios (INESPRE) Pasivo Convertido en Deuda Pública	
Proveedores de Productos, Bienes y Servicios	2012
Industria Alonso	77,360
Instituto Nacional de la Uva (INUVA)	1,501,200
Inversiones Neronde, S.A	29,000
Invs. Martínez Rosario & Asocs., S.A	15,000
J. Rafael Núñez P.	16,438,270
JL Consultores	290,000
José Maceo Soto	121,799
Julián Brenes & Asoc. Abogados Asesores	525,120
Jumarpo C x A	300,000
Jumex Dominicana, S.A	1,211,554
Junior Alberto Hernández de la Cruz	0
Kettle-Sanchez Industrial, S.A.	158,997
Leonel Emilio Evangelista Hidalgo	18,666
Librería Jurídica Internacional, S.R.L	12,750
Maravillas Comunicaciones S.A	175,250
María Rafaela Castro de Silverio	66,000
Mario Aníbal Jiménez Calvo	192,125
Martin Polanco Paula	140,000
Mejía Bello, Dinorah Teresa	91,800
Mirian Rodríguez de Hazmim	1,100,000
Níglme Isabel Peña Fatule	69,600
Nolasco Rodríguez, Juan	100,000
Offitek	69,600
Pedro Eligio Bonilla	2,770,670
Plástico del Caribe	679,760
Prados del Campo, S.A.	6,207,168
Proceso	185,600
Producciones Mesa & Asociados	162,400
Promociones Formentera, S.A	379,400
Puello Báez & Asociados, S. A.	139,200
R.S. Johnson & Cia, S.A	52,896
Ramón Jaquez	835,488
Repuestos y Gomas el Conductor, S.A	17,582
Rhica Services,S.A	291,168
Riansa Comercial	330,000
RM Sazón y/o Bethania Flete	739,632
Sub-Total Prov. De Productos, Bienes y Servicios	34,495,005

J.
OP

Instituto de Estabilización de Precios (INESPRE)	
Pasivo Convertido En Deuda Pública	
Proveedores de productos, bienes y servicios:	2012
Rolando Antonio Pimentel Barat	13,000
Seguros BanReservas	1,078,789
Servicios Suero de la Cruz	175,114
Sindicato Camiones y Furgones SJM	124,155
Suarez de Jesús, Adriano Luis G	195,250
Tanagra, S.A.	330,000
Teleradio América, S.A	125,000
Tesorería de la Seguridad Social	105,021,924
Toria Trading C. por A.	70,524
Torrente Azul, S.A	3,850,005
Tricom, S.A	318,395
Urbanelia Mota de la Cruz	540,000
Valdez Lara, Eddy	66,000
Vásquez Valentín, Marcos Angel	4,810,000
Web Cable Technology SRL	40,000
X Medios	300,000
Sub-Total Prov. De Productos, Bienes y Servicios	115,471,848
Total Prov. De Productos, Bienes y Servicios	528,570,068
Préstamos	
Préstamo BNV-Capital e Intereses	7,422,916
Banco Agrícola de República Dominicana	350,714,348
Sub-Total Préstamos	358,137,264
Acumulaciones y Retenciones	
Impuestos sobre Sueldos	16,543,010
Serv. Funerarios Savica	1,872,444
Retenciones de Impuestos a Proveedores	4,768,034
Retenciones de ITBIS	724,058
Servicios Técnicos Profesionales	4,410,095
Sueldos de Periodos Anteriores	8,167,621
Prestaciones Laborales	308,847,487
Préstamos Hipotecarios Plan de Retiro	17,696
Préstamos de Menor Cuantía Plan de Retiro	46,818
Crédito Supermercados	8,767
Otras Acum. y Retenciones Plan de Retiro	1,387
Club Inespre	92,850
Aportes y Rendimientos Plan de Retiro	5,720,805
Total Acumulaciones y Retenciones	351,221,072
Total Otros Pasivos Convertidos a Deuda Pública	709,358,338
Total Pasivo Convertido En Deuda Pública	1,237,928,406

Anexo 8 1/3

Instituto de Estabilización de Precios (INESPRE)							
Pagos A Proveedores De Bienes y Servicios Sin Evidenciarse Los Procesos De Selección Correspondientes							
Fecha	Ck. No.	Monto	Fecha Factura	No. Factura	Concepto	Valor Facturado	
Alimentos y Equipos Núñez, SRL							
15/05/2012	6437	4,417,498	05/03/2012	11	Caja de pasta de tomate Victorina, Habichuelas rojas y salami mallita especial	1,992,498	
			03/05/2012	10	Habichuelas rojas, cajas de aceite y fardo de espaguetis	1,612,500	
			04/05/2012	12	Espaguetis y cajas aceite	812,500	
15/07/2012	6544	1,109,530	23/05/2012	13	Caja de pasta de tomate	87,750	
			25/05/2012	14	Habichuelas rojas, cajas de pasta de tomate y fardo de espaguetis	1,143,500	
Subtotal						5,648,748	
Vicente Suárez							
25/04/2012	6332	8,071,811	23/11/2011	1750130	Arroz	967,200	
				1750131		975,000	
			28/11/2011	1750154		1,950,000	
			09/03/2012	1750185		1,950,000	
				1750186		1,950,000	
15/05/2012	6444	9,056,800	20/04/2012	1750202	1,931,800		
				1750203	1,725,000		
			22/05/2012	1750204	1,950,000		
				1750206	1,950,000		
30/07/2012	6675	5,520,000	09/08/2012	1750207	1,950,000		
				1750212	2,760,000		
				1750213	2,760,000		
Subtotal						22,819,000	
Distribuidora de Alimentos R.R, S.R.L							
19/03/2012	6253	1,893,750	19/03/2012	1004	Arroz	1,893,750	
19/05/2012	6252	13,256,250	07/03/2012	998		1,983,750	
				09/03/2012		997	1,893,750
				10/03/2012		999	1,893,750
				12/03/2012		1000	1,893,750
				13/03/2012		1002	1,893,750
				15/03/2012		1003	1,983,750
				16/03/2012		1001	1,893,750
Subtotal						15,330,000	
Inversiones Edymat, S.R.L							
28/12/2012	7646	8,100,073	19/11/2012	4	Arroz	2,100,000	
				3		2,100,000	
				6		2,097,900	
11/01/2013	7804	2,100,000	14/12/2012	7		2,100,000	
Subtotal						8,397,900	

J

EP

Instituto de Estabilización de Precios (INESPRE)						
Pagos A Proveedores De Bienes Y Servicios Sin Evidenciarse Los Procesos De Selección Correspondientes						
Fecha	Ck. No.	Monto	Fecha Factura	No. Factura	Concepto	Valor facturado
Inversiones Edymat, S.R.L.						
26/03/2013	8867	6,321,471	20/02/2013	32	Caja de aceite	2,662,200
			12/03/2013	38	Caja de malta india	647,873
			18/03/2013	43	Caja de aceite	1,630,800
				44		1,684,800
24/04/2013	9232	8,616,328	18/04/2013	47	Caja de aceite	2,935,440
			19/04/2013	49		2,935,440
			22/04/2013	55	Arroz	2,874,900
23/05/2013	9622	5,599,080	10/05/2013	69	Aceite	2,935,440
	9629	1,470,243		70		2,935,440
			01/05/2013	64	Cajas de malta india	1,535,298
21/06/2013	9801	5,022,395	20/05/2013	73	Aceite	1,304,640
			27/05/2013	75	Habichuela	2,345,250
24/07/2013	10036	5,850,000	23/07/2013	84	Arroz	2,925,000
	10039	2,925,000		83		2,925,000
Subtotal						32,277,521
Agrícola Sider, S.R.L.						
11/01/2013	7820	1,435,020	08/11/2012	70323	Ajos	736,560
			02/11/2012	70320		698,460
15/02/2013	8304	2,436,500	07/11/2012	70322	Arroz	1,400,000
			06/11/2012	70317		600,000
			02/11/2012	70318	Azúcar	450,000
Subtotal						3,885,020
Agroluz, S.R.L.						
25/03/2013	8855	10,097,048	31/12/2012	26994	Coditos y espaguetis	1,118,520
				26995		1,636,960
				26996		313,040
				26997		571,480
23/04/2013	9207	5,003,870	18/02/2013	27916	Arroz	2,706,000
				27917		2,706,000
22/05/2013	9604	821,643	18/05/2013	29002	Pañales desechables	1,741,680
20/06/2013	9790	3,219,935	18/02/2013	27919	Cloro y pañales desechables	1,644,330
23/08/2013	10241	4,042,836	22/04/2013	29032	Desinfectante Gladiador	1,938,449
			06/06/2013	29599		1,468
27/11/2013	10802	443,597	01/06/2013	29536	Arroz	2,940,000
	10805	3,556,403		29534		2,940,000
Subtotal						20,257,926

Anexo 8 3/3

Instituto de Estabilización de Precios (INESPRE)						
Pagos A Proveedores De Bienes Y Servicios Sin Evidenciarse Los Procesos De Selección Correspondientes						
Fecha	Ck. No.	Monto	Fecha Factura	No. Factura	Concepto	Valor Facturado
Federación De Parcelero Gregorio Luperón						
23/04/2013	9205	4,150,000	22/01/2013	174	Arroz	2,050,000
			05/02/2013	175		2,100,000
Subtotal						4,150,000
Inversiones Agroindustriales Arándano, S.R.L						
11/01/2013	7818	1,925,000	29/11/2012	27		1,925,000
01/03/2013	8516	2,155,338	21/12/2012	40	Habichuelas rojas	1,825,000
				103	Arroz	5,909,800
29/10/2013	10613	5,760,560	08/10/2013	104	Espaguetis, fideos y coditos	2,984,800
				109	Habichuelas	2,912,712
13/12/2013	10893	2,789,292	11/12/2013			
Subtotal						15,557,312
Licar, S,R,L.						
01/03/2013	8513	5,346,000	28/12/2012	150	Azúcar	750,000
				151		750,000
				152		300,000
			07/01/2013	155		900,000
				156		1,296,000
				157		1,620,000
23/04/2013	9209	4,894,910	18/02/2013	161	Arroz	2,640,000
			11/03/2013	163	Azúcar	1,350,000
22/05/2013	9593	2,090,000	07/02/2013	159	Arroz	2,200,000
Subtotal						11,806,000
Tech Solutions, S.R.L						
21/06/2013	9808	8178305	28/05/2013	1225		2,935,440
				1226		2,935,440
24/07/2013	10037	8,398,620	27/05/2013	1278	Aceite	2,935,440
				1279		2,718,000
				1280		2,935,440
27/09/2013	10439	9,535,029	13/09/2013	1326	Caja de pasta de tomate	2,936,430
	10464	2,799,540		1329		2,935,440
27/11/2013	10801	8,395,830	15/10/2013	1336	Aceite	2,718,000
				1337		2,935,440
18/12/2013	10894	2,793,925	12/12/2013	1374	Caja de pasta de tomate	2,917,550
13/12/2013	10895	2,799,540			1375	Aceite
Subtotal						31,838,060
Yacela Suplidora, SRL						
27/11/2013	10799	2,398,740	23/10/2013	72	Habichuela	2,775,000
17/12/2013	10931	2,032,490	18/12/2013	82	Azúcar	2,851,200
30/12/2013	11014	8,663,848	11/12/2013	78	Habichuelas	2,990,000
Subtotal						8,616,200
Total						180,583,687

Ji
EP